（內）華北政務委員會內務總署登記證字第參號

青島新民報

發行人 孫天爵 編輯人 山田春三
每日出一大張 發行所 青島新民報社

澈底協力大東亞戰 決樹立參戰體制 華北省市長開會議

（北京十四日中華社電）大東亞戰爭自去歲十二月八日爆發後、東亞共榮圈之確立、指日可期、尤以友邦日本之無敵陸海空軍、威力鎮壓全太平洋、開戰以來、洪奏凱歌、華北居於後方、參戰體制之確立、乃當前之急務、而其要意、尤首在強化經濟、鞏固後方、以一億民與之鞏力共策興亞之大計、是以華北政務委員會、定於十四日上午十時、在該會召集華北各省市長官、舉行華北省市長官會議、俾能宣示政府之意旨、十三日下午二時三十分、在該會首先舉行預備會、屆時到有委員長王揖唐、建設總署督辦殷同、實業總署督辦王蔭泰、署長岳開先、財務總署督辦汪時璟、署長吳錫永、教育總署署長張心沛、華北政委會委員馬良、冷家驥、山西省長蘇體仁、河北省長吳贊周、山東省長唐仰杜、河南省長陳靜齋、北京市長余晉龢、天津市長溫世珍、青島市長趙琪等、開會後行禮如儀、首由有末部隊長閣下、作時局之演說、理論正確、觀察透澈、全體聆畢、無不欣快、繼放映大東亞戰爭之新聞影片、迄六時許始散會、六時三十分、華北政委會王揖唐委員長、在該會宴請東京之各長官、席間杯觥交錯、頗極一時之盛、迄九時許始盡歡而散云。

（北京十四日中華社電）對大東亞戰爭完遂、務全面協力將一億華北民眾總力戰態勢、更加一層強化起見、華北政務委員會王揖唐委員長、乃召集華北五省省長及主要都市市長會議、會議繼續十三日之預備會議、業自十四日午前十時起、於外交大樓開本會議、劈頭由王委員長關於當局基本方針有所訓示、次基此各督辦分別就所管事項、作詳細說明、午後地方代表報告實狀及開陳意見、午後五時會議遂告終了。

官民實行澈底合作 奏完成大業全功 王委員長致開會詞

（北京十四日中華社電）華北各省市長官會議、於十四日上午十時、在外交大樓華北政務委員會會議室正式開幕、東京之各省市長官、均行出席、開會如儀後、即由王揖唐委員長致開會詞、茲將該詞原文錄左

歲紀更新 三十一年度開始、我東亞各國因大東亞戰爭之爆發、遂遭遇未曾有之重大變局、而全東亞民族、實亦到達解放之最後階段、為完成此項重大使命、我華北應負之責任、乃愈益加重、故特於年初召集各省市長官會議、俾同人於對應新時局、各抒偉論、務期獲得最完善之對策、去年十二月八日、大東亞戰爭爆發、友邦日本先在海上殲敵艦隊、大功迅奏、倉促之際使敵潰不成軍、

肅清津滬 各地租界、攻陷香港、將英美擠取吾華據地一掃而空、更先後占領關島、馬尼拉各地、使美國在南太平洋所憑依之根據地、戰果、迅雷傳播、無待備述、現在大戰寔已進行、全東亞民族之解放為期已近、我華北一應官民、自應不分畛域、堅強團結、一致努力、長短相補、有無相通、使友邦居者無後顧之憂、行者有直前之概、以期戰爭之必勝、暨東亞新秩序之完成、故開戰第一日、本委員長即發表聲明、宣示贊同

參戰決心 通電各省市長官、督飭全體官民、隨時隨地、對日本為全面之協力、一月以來、此志未嘗稍懈、共同致勝之道、固有多端、茲就我華北所能促成總力戰之勝利者、提綱摘領縷述三點、

（一）確保治安及安定民心、華北為協力東亞共榮圈之確立、應以完成地方治安為第一、共產黨軍匪軍、均有積極活動之虞、應以無遺漏之對策、與友軍密切協力、又華北在大東亞戰爭、為後方重地、首應以安定人心、為確立治安之基礎、而安定人心又須以安定民生為主旨、故充實民眾之生活、保護民眾正常之利益、使民眾對於政治之王道性、發生愛戴、及現在所推行之金融經濟政策、使民眾澈底明瞭、根本釋去內心之不安、而欣然自動協力的我政府官吏所應負當前之使命也、至於治安強化運動、上年已賡續舉行三次、全體官民、莫不竭盡人力、以求民眾安居樂業、本委員長亦曾不厭重疊、反覆詳切喚起、以自力強化治安、目光到已往今日應變之準備、今者戰爭勃發、後方治安、自當再為繼續促進、俾已往三次之精神、得以貫澈、而真正治安、得以確立、現本會正籌設治安強化運動總本部、並督飭各地方治強本部、以加緊推進治強運動之效果、治安軍警與民間武力如何聯絡、團結鄉接比方、如何聯防、及協力剿作、皆為切要講求之問題、尤其黨思之共匪、應謀澈底剿滅、土匪害民、亦應深惡、務謀以期商閭均安、是在有地方之責者善為之計。

（二）重要物資之開發、及食糧對策、近代戰爭、有物資戰爭之稱、其重要實不亞於軍事、我華北物資原料、均極豐饒、年來加緊培養、已能漸復舊觀、今後於固有之資源、亦應以全力開發、新興資源、亦應迅速開闢、一切物產、應以增加產量、改良品質、並重全收集之完密、運輸之順調、配達之圓滑等必要事項、尤宜兼顧、並籌其中糧食一項、民恃為天、獎勵生產、改良農作、確保充足、期無遺憾、尤為必要、又如節制消費、禁止囤積居奇、取締超過生活必須量之儲備、平均市場價格、及供應、在在皆須妥籌有效方法、總之、以強化華北共同防衛陣之自給自足力為主旨、

（三）非常時經濟體制之樹立、為應付時局、促進經濟新體制之整備、如擴充需要之生產、規定配給及消費、實施減低物價、以及調劑農產品、使食糧充足等、皆為非常時期之經濟要務、並須一面充實我之需要、一面對敵嚴密封鎖、以增加敵人崩潰之速度、而確保我方之勝利、又自給自足、要在開源、尤要在節流、必須一致實行節約、因個人隨時隨地節約少許、並無礙於生活、而積少成多、全體大有裨益、本會早已率先倡導實踐、亦望地方政府、善為推行、至於金融之調劑、本會與聯銀當局、早有精密計劃、尤盼地方與之協力、當此非常時局、待舉之事甚多、但應體念國庫情形、及實行節約之旨、務期達到費少效宏之目的、以上所述各節其施政狀況及計劃、均由各主管機關、次第分別說明、惟盼諸位加意聽取、事及其他附屬機關、斟酌時間、召開民眾大會、詳細說明、力謀澈底進行、俾竟全功、是所切望。

巴外相否認共同宣戰案

（布宜諾斯艾利斯十三日中華社電）里約熱內盧來電、巴西阿蘭哈外相十三日否認美洲十九國會提出對樞軸共同宣戰布告決議案之消息。

祝賀東亞戰勝利 分訪各機關

（北京十三日中華社電）華北省市長官會議、於十四日上午十時、在外交大樓舉行、山西省長蘇體仁、河北省長吳贊周、山東省長唐仰杜、河南省長陳靜齋、天津市長溫世珍、青島市長趙琪、北京市長余晉龢等、於十三日上午十時、全體赴政委會、軍司令部、興亞院華北連絡部等機關訪問、對於大東亞戰爭日軍之赫赫勝利、深表祝賀之意云。

長沙東方影殊山 展開壯烈擊滅戰 日軍包圍圈益形縮小

（漢口十四日中華社電）特務據報、長沙東方影殊山之殘敵、約二十、五十八二兩師團、日軍包圍殲滅、並於十二日所判明之戰果如次、敵遺棄屍體 四、三六九。俘虜 一、二〇五。鹵獲兵器 重機關槍五、輕機關槍四七、步槍三八六。

華僑巨商陳嘉庚 被英方軟禁 華僑反英情緒日高

（上海十四日中華社電）據新加坡來電稱華僑巨子陳嘉庚、自不滿英國措置、一度脫離星洲後、近因新嘉坡市財產徑理、遂返新市密居、自大東亞戰爭爆發後、陳氏突被地方當局所發現、最近經由滿政府駐新外交官之要求政廳、強迫陳氏出任防護新嘉坡市委員會官職、陳氏曾一度絕食、以示消極抵抗、現陳氏已被當局軟禁、但對陳氏之名義、仍大肆利用、藉以號召、華僑反英之情緒、日益高漲、政廳之措置、毫無效果云。

葡輪船抵美 負交換外交官任務

（里斯本十四日中華社電）負交換在美之歐洲樞軸國外交官及在歐洲樞軸國內美外交官任務之葡萄牙國輪船尼沙號、一月二十二日已由里斯本出帆往紐約。

日病院船被擊沉 實慘酷行為 日方對此不能默視

（東京十四日中華社電）日大本營發表（十四日午前十一時三十分）日病院船衛濱丸、一月十日晨在南海因受敵潛水艦之攻擊而沉沒、船員及患者大部已被救助、六名行蹤不明、此舉乃違反明治四十五年一月十二日海牙所締日內瓦條約原則應用於海戰之條約、此種非人道行為為帝國所以為遺憾者。

（東京十四日中華社電）惟敵潛水艦擊沉日病院船衛濱丸一事、乃悲不容誅暴戾無道之行為、亦公然違反戰時國際法也、在所謂「日內瓦條約中之「海戰公約」」第一條內規定、謂「戰地假病院及陸軍病院應視為局外中立、然患者或已傷者及避難者為唯一目的、然其有設備之船舶在海戰之際時、事前將其船名通告交戰國者、在戰事繼續中應加以尊重、但不得捕獲」、又據明治十九年十一月十五日在日內瓦所締結之赤十字條約第一條內規定謂、日方對此不能默視也、再敵國先前曾於馬來東岸、哥太巴爾海面轟炸病院船、然素抱人道主義、或以國際公法為護符之英美、於開始戰爭時、即揭去假面、出以暴戾之行為、按此項悲慘暴戾行為、無論敵人與否、實所不齒、應視為人類之敵、予以排擊、方今世界各國應當認識英美、雖高唱平和、其內心實為暴戾無道之偽善國家也。

夏威夷西方洋上 擊沉美航空母艦 日潛水艦收獲大戰果

（東京十四日中華社電）日大本營發表（十四日午後三時）帝國潛水艦十二月夕刻在夏威夷西方洋上攻擊美國太平洋艦隊所屬航空母艦勒基辛敦型一隻（三三、〇〇〇噸）、確認該艦命中魚雷二枚、日潛艦因遭敵驅逐艦制壓而潛入海中、於潛沒中聽一次大爆音、於是未判明該航空母艦之沉沒、然該艦之沉沒已千真萬確、（註）按語潛沒一語、乃潛水艦於必要時急速入潛海中之動作也。

日潛水艦擊沉之美航空母艦勒基辛敦號、係三萬三千噸、（滿載四萬噸）、速力三三、九海里、船員二千百二十二名、搭載戰鬥機、偵察兼爆擊機、爆擊雷擊機等八十一架、於非常之場合、能搭載補給機約二十架、其他裝備、具有八寸砲八門、五寸高角砲十二門、與一九二一年一月起工、一九二七年十二月所竣工之隆拉特加號、為同時起工、建造之巡洋艦、其後因華盛頓會議之結果、將其改裝為航空母艦、係世界最大航空母艦也。

航空母艦相繼喪失 美艦隊日形沒落 遠洋作戰今後不可能

（東京十四日中華社電）日海軍潛水艦本月十二日所給大困難、在太平洋上擊沉美國最大之航空母艦勒基辛敦號（三三〇〇〇噸）、美海軍因曾去年會在夏威夷海戰時喪失全部太平洋艦隊之主力、於拼命再建之際、則其最有力之攻擊武器惟為航空母艦、在近代海洋上作戰乃為絕對不可缺之武器、設無此種武器、無論任何大艦隊欲遠離基地、從事作戰實不可能、然勒基辛敦號與薩拉托加號同為美國向世界誇示之最強力航空母艦、彙吾美國太平洋艦隊自愛恩特浦拉意號在夏威夷受傷後、則其他航空母艦沒護衛艦如、然日海軍發揮之戰果、竟出人意料、今後英美艦隊僅有同適合在太平洋上作戰時、敵方因無航空母艦、決不能從事遠離之作戰、除在洋上作小規模活動以外、無他法也、元來美國航空母艦若加上去年秋完成之霍納特號、至現在計七艘、其中恩逹浦納號受大損傷、勒基辛敦號今已喪失、而敵國海軍之航空母艦保有量、僅為去年夏、如斯僅以航空母艦、無論作戰如何巧妙、若由大西洋至太平洋作有效的配置、至為困難、然同盟國美海軍之航空母艦保有量、已由九艘減為六艘、無論如何適應、則在西太平洋集中進擊之野望、將遭挫折、乃當然之事、於是由基新屯號之喪失、實促進美艦隊日形沒落、而日潛水艦之功績至堪讚賞也。

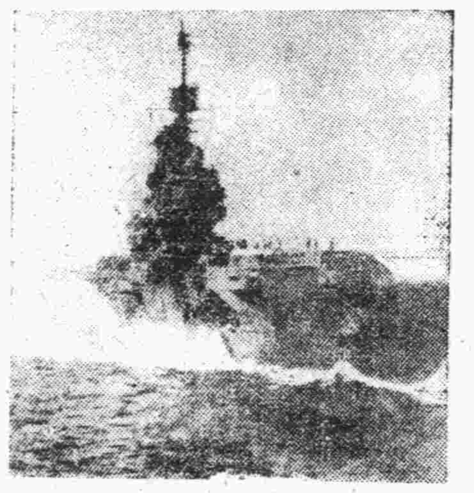

（圖勒基辛敦號）

潛水艦戰爭史上 實空前未有 日海軍猛訓練所賜

（東京十四日中華社電）美國向世界誇示之勒基辛敦航空母艦、在日潛水艦一擊之下、已為鐵底浮沫、緣以潛水艦擊沉航空母艦有在一九三九年九月、英加勒直亞斯號、次去秋在地中海亞克雷耳家號等被德潛水艦擊沉之例、按此等航空母艦、因對潛水艦防禦不充分及在狹少海域而遭擊沉、然與此次被擊沉之里基西屯號相較、不啻天壤、即里基西屯號由高速戰艦改裝、曾使用全部戰艦裝甲、其吃水部分鐵板有七英寸之厚、兩側更有四重裝甲、與使用全艦重量百分之三十

日軍擊破頑敵 向馬尼拉灣

（菲島前線十四日中華社電）巴但半島進擊日軍左翼部隊、穿越峻嶮山地、日指馬尼拉灣逐次擊破頑敵、且下向〇〇方面處續果敢急行追擊、又右翼部隊業已突破軍輸進行困難之山間道路、攻略要衝奧加坡後、更向前進擊、西多隆南中國海、勢如怒濤向南方進擊、而敗殘美菲軍之最後網頭、已迫於眼前矣。

菲島貨幣 限用日菲幣

（馬尼拉十四日中華社電）菲島派遣日軍、對菲島流通之貨幣問題、除日本政府發行之軍用手票、及菲律賓貨幣外、其他外國貨幣、一概禁止使用之旨、十三日有如左之日本軍司令官佈告發表、並對美金元暫時准許二倍蘇（菲貨幣名）一元美金之比率流通。

（關於國票並外國貨幣禁止流通布告）

日本軍對菲律賓流通貨幣、除大日本政府發行之倍蘇軍用手票、及既存之菲律賓貨幣其外國票、（大日本政府紙幣、日本銀行券、朝鮮銀行券、台灣銀行券）、大日本政府發行之倍蘇軍用手票以外之軍用手票、匹斯他克、（安南流通券）及其他外國貨幣、一概禁止流通、但美金暫時准許以二倍蘇一元美金之比率、流通使用之、凡交易手續等、皆不可使用右禁止流通之貨幣、違者決嚴重處罰之、現市中一般保有右禁止流通之貨幣、及美元金貨之處埋關此追加定之。

一月十三日 大日本軍司令官

唐山市組織 物資檢查所

（唐山十四日中華社電）唐山市長于文成氏、為謀長久治安、前途反共輸送機起見、已逐該境物資決予以嚴密檢查、以市公署、市總會、警察所、商聯會、地會職員、共同組織唐山市物資檢查所、定本月十五日開始辦公云。

日重光大使 訪問汪主席

（南京十四日中華社電）重光大使十三日午後偕掘內日高兩公使、訪問汪主席、作抵任後最初之會見云。

銅山縣獻金 連日極踴躍

（徐州十四日中華社電）自大東亞戰爭勃發以來、華北民眾參戰意識、極為昂揚、銅山縣公署、健康中學、及警備隊等爭相獻金、而銅山八區民眾亦踴躍分別獻起捐助、其第一次獻金一千八百十四元四角、頃已由縣公署呈交〇〇部隊云。

使黃河轉向北流 計劃將實現 政委會已編製預算

（北京十四日中華社電）關於使黃河轉向北流之計劃、過去曾以建設總署為中心、進行種種準備、並亦曾派技術員前往現地、民國三十一年華北政務委員會預算、亦將此項計劃預算包含在內、建設總署為此地域之開發、預算亦取分擔之法、其總經費為一千二百萬元、變方各擔任一半、由於此種準備及努力、將及使黃河之水轉向北流、沿岸各地之灌溉及舟運、亦當可深得利益云。

太平洋日軍捷報頻傳 渝偽軍呈大動搖 蔣極狼狽忙收拾人心

（上海十四日中華社電）據接日軍赫赫勝利之報後、重慶軍將兵均發生大動搖、據確實報稱、因此形勢呈異常狼狽之蔣介石、最近向各戰區司令官發出指令謂「前線將兵應振奮士氣、英勇作戰」、一方重慶衛司令部亦發出佈告謂、如對重慶政權有不利之言論時、決嚴罰不貸、傳迄至現在被逮捕之官吏、學生其他既達數千名云

太平洋日軍優勢 英朝野悲觀 各報均作悲觀評論

（伯爾尼十四日中華社電）據倫敦來電稱對在南太平洋日本軍之壓倒的優勢、英各報均揭載悲觀的評論、意氣不揚、主要評論如下、

倫敦泰晤士報

新嘉坡之危機刻刻增大、新嘉坡固勿論、如荷印喪失、對自然資源喪失以上、對東亞一般戰局重大影響所及甚大、荷印為亞細亞大陸與澳洲相連繫之橋樑、太平洋與印度洋間之交通上、亦有重大意義、日本軍如一度將荷印收入手中時、向波斯灣及紅海之英美海上路線、將直接受威脅、此等水域對東部地中海之作戰、有決定的影響、進而威脅印度緬甸西蘭及澳洲亦將入於日本軍作戰圈內矣

每日交易報

英國民從來期間英軍確能防衛馬來半島、與馬來戰局現況相接唯感屈辱而已、吾人謂日本軍之勝利、乃因口頭退能、無能力英國政治家失敗為起因、愈益明確。

每日電報

日本軍四日間進擊八十公里長巨離、日本軍到處毅然敢剛上陸、足證實其兵力優勢與機動之自由、為挽回此敗戰、除增援軍急派以外無其他方策云云

日軍包圍陣成功新加坡更危殆 英美艦隊被轟沉海上勢力瓦解

虞美人 雨羽著・許濤繪

第六章 打破獵人的網 （24）

他點點頭、說：「眞不失信、眞來啦！請坐請坐！」婉蘭面紅著發著怔、眼睛瞪大了起來。張驊潮趕緊把酒滿斟起、又是很止經地說：「曉波她們都在後院了、她們看上了花兒不願意走、待會一定過來。處小姐你看、這所房子怎麼樣？後面還有兩個院子呢、我想十班八班的足够分配、還許用不了。昨天、您擬的那草案我也看過了、有兩條稍微得加點修改、還有……昨天我就忘了交給你啦、好啦、現在請您收下吧！」說着由西服口袋裏取出一個東西交給婉蘭、是一個洋紙的信封、婉蘭畏縮着、不敢伸手去接、又趕緊說：「我不能收！張先生、快請你令妹來吧！」張驊潮說：「因爲趁她們沒在這兒、我才把這個交給你。」婉蘭的臉色愈變、眼睛瞪得更大、憤憤地要走開、張驊潮却說：「這是應當先交給處小姐的、裏邊是一百元、作爲籌備期間您的津貼。以後、籌備的期間過了、再給您定月薪、一定要比這個多、這是務必請收下的、是您應得的。」說着特意露出信封裏的兩張嶄新的彩色鮮艷的鈔票、交在婉蘭的手裏、婉蘭却又趕緊給放在桌上。

婉蘭心裏的驚疑略定、緩了口氣、把發怒的眼睛收縮了一點、勉強作出點笑、又搖搖頭說：「這個我還是不能收！因爲我剛您辦的學校還沒有一點眉目、我怎麼能够就要薪金呢？再說、薪金也用不了這些個！」張驊潮說：「這還多？你別是説反面的話了吧？我還覺着拿不出手去呢！處小姐、你千萬不要客氣、這麼我既然拿出來了、無論如何你不能叫我又帶起來！」說着、手又把那裝錢的信封拿起、笑吟吟地走過來、好像央求似的說：「快收下吧！這樣可眞叫我難爲情！」婉蘭却要往屋外去走、張驊潮突然攔着她的胳臂、婉蘭就用力把胳臂一摔、沉下臉來、兩眼冒出憤怒的火燄、臉也泛起來玫瑰一般的紫色、可是觸到張驊潮的眼裏、他竟更覺得是嬌美、他又一笑、左類上的酒渦溢出來就不再收斂回去、他悄聲說：「不必生氣呀！我這也都是好意、你不應當錯疑了我。我跟你說實話也不要緊、從打、幾個月前我在街上見了你、我就愛上了你。……」婉蘭的臉色愈是紫紅、緊緊咬着嘴唇、深深地喘氣。張驊潮又說：「一個男子、尤其是我沒結過婚、那麼對於一個聰明美麗的女子發生了愛慕、也不算是什麼罪過。實在、我自見了你之後、我就認爲你是天地之間最美麗的女子、我的一切、精神和靈魂就像完全被你拿去了、若不得到你的垂顧、我就眞不能再生活了。但、我又是一個很觀典的人、不會像那些浮華的青年、寫信、追逐、同時我曉得你是一個很有意志的人、我更不敢用別的手段去接近你去褻瀆你。我就、因爲知道你的環境很不好、所以我才邀你來創辦學校、我愛你是眞心、但辦學校也是眞心。你如果不厭棄我、那我一定依照你的意志將學校辦成、你要是不相信、我先交給你兩萬元伴保證也行。我也並沒有太大的企圖、我只想我們作一個朋友、作一個同志、這、在男女社交公開的今日、是很普通的。我望你能够允許我！……」說着、他伸手要來拉婉蘭的手、婉蘭却又往後一退身、面色由紫紅變爲慘白、身子哆嗦索地發顫、搖頭說：「不行！」張驊潮笑問說：「爲什麼不行？」婉蘭的淚已流下來、又搖頭說：「因爲我不需要。」張驊潮立時將笑渦收起、正經地說：「那麼、也沒有什麼、剛才我說的話就算是沒說、好不好？可是、學校我們還得照舊辦、我向你求愛是一件事、辦學又是另一件事、這二百塊錢無論如何也得請你收下、不然、連這錢都疑出是我有作用了！」婉蘭心裏猶疑了一下、但忽然又向旁邊一閃、堅決地搖搖頭、說：「我沒有理由收下你的錢！金錢不是可以買人的、辦學校也不是藉此欺騙女性的、你不說我也會明白、我早就知道你是個什麼人、但還沒有證實。

華北政務委員會公認 華北廣播協會標準型

收音機配給

●三球式收音機定價四十三圓
●礦石式收音機定價十四圓

指定商
山東無綫電業行 電(2)三九〇二
振興電機行 電(3)二四六
亞東電料行 電(2)六九三
恆順電業 電(3)一五八〇
華興電料行 電(2)二六三
億中電器行 電(2)三五七五

華北廣播協會 青島廣播電臺 朝城路七號（華文病院前） 電話(2)五三五三番

謹告

新社名 日東商事株式會社
舊社名 日米商事株式會社

此次變更如右之新社名並希各界仍以倍舊之深情賜顧是荷

本店 上海北京路六九〇號
支社及出張所 大阪、天津、北京、青島、漢口、南京、蘇州

機器五金 輸出入貿易商
日東商事株式會社青島出張所
青島德縣路三九號 電話(二)六二四七號 華帳房(二)八四二八號

溜冰 老牌
出品項目
△請君▽ 如購衫褲襪子等請用溜冰牌
美麗摩登 堅固耐久 質地精純
式樣入時 零售批發 價均低廉
欲蒙定貨 無任歡迎 衛生絨衣
汗衫背心 椒眼羅布 男女線襪
各種襪套 各式秋衫 汗衫原料
代客漂白 交貨速迅 定期不誤
大豐工廠 青島台東鎮遼口路七號 電話(三)〇三四四號

眼鏡一式 眼科醫師規定照指導書定作不誤
下江洋行眼鏡部
山東路銀丁前 電話(二)三一五六

時論

長期戰與長期拖戰不同

此次大東亞戰爭開始，日本沿太平洋擁護英美退勢力，菲島既定，馬來全境不久將入於日軍之手，最近復開始攻擊荷印，破竹之勢已成，荷印必無抵抗能力，環視太平洋周邊，全部作戰殆已不成問題，事實雖然如此，但英美只失去太平洋勢力，尚不甘屈服，戰事勢將延長，戰事延長之形勢如何？吾人雖不能一一斷定，但事實則爲日本遂行其有規律戰爭，英美必演至如重慶之拖戰，至是英美敗戰命運或較今日滴苦百倍，現在彼正踏入此途，倘其不甘降伏，必有事實證諸來日也。

戰爭之道在爭勝負，不擇長期短期，能俱備戰爭條件，短期長期皆可致勝，倘戰爭條件不備，短期固然敗北，長期更有不支，然而一般敗北無能者爲自己遮羞，創出長期戰名詞，表面雖聳拳擦掌，事實則極端可憐，此種病態，尤以重慶爲最甚，論路亦最深，拖戰爲至愚蠢之事，智者必不肯爲，亦不敢爲，而重慶悍然爲之，且自炫謂我能抗戰，是爲不知恥矣。

長期戰與長期拖戰事實絕然不同，所謂長期戰者，必須將戰爭基本條件一一備妥，如社會秩序，人民生活，經濟生產，資源開發，人力物力配合，皆得其宜，始可言長期戰爭？並且可操長勝左券，譬如七十戰而十不敗兵，長期戰爭獲得長期勝利，以求萬事俱備也，日本之於長期戰爭雖非所欲，但長期戰爭之準備則萬無遺憾，故其對於戰爭勝利把握正是百年如一日，若夫偽所呼號之長期戰爭，豈但戰爭條件一無所備，而使農村破產，社會秩序全紊，人民最低生活亦不能維持，各地暴民蜂起，狡黠之徒，得肆其橫暴，善良百姓無以圖存，此種狀態長期圖存且有不能，何況長期戰爭？是明如此長期掙扎只可謂之拖戰，蓋戰爭是爲有目的行動，達成目的，自然止息，拖戰當無目的，如身之將陷，愈陷愈深，拖至無路可走，必至死而後已，重慶實已踏入此悲哀之途矣。

長期拖戰爲最愚蠢之事，重慶並非不知，何以必陷此途？蓋其起始自滿，此時雖不惜狼狽，亦不肯戢偃，一味横拖，而我能抗戰，此種病態全爲要顧面子所苦，重慶演至如此地步，亦極可憐，以億世間之事無獨有偶，英美紳士國家要顧面子與重慶相等，今日敗戰狼狽亦與重慶無異，在太平洋失腳之後，相信必出於拖戰之一途，然則大東亞對英美戰爭或不免延至長期，吾人詳細研討英美內容，一旦出於拖戰行爲，則覺較重慶尤爲危險，事實遭定如此，英法雖狡，亦無法逃避也。

日本對於長期戰爭條件，一切政治軍事，經濟物資調整，人力物力配合，勿須吾人詳爲解說，只就於島長在市議會講演視察日本經過，即可作現代日本切實參考，然則日本對於長期戰爭何等準備完備，在戰爭生產進行之下，雖戰至百年亦不感疲弊，反觀英美所恃戰爭條件如何，異於是，英美所恃者惟經濟一項，英國前曾操世界經濟樞軸，自戰爭以後消費已經不堪，倘無美國援助早已不支，美國物資立於戰爭圈外固相當豐厚，今實地戰爭實地敗北，亦不禁消費，吾人固然承認美國多蓄黃金，然黃金所關戰爭條件極微，一旦隨美國敗北而崩潰，此大量黃金，飢不可食，寒不可衣，將成無用之物，以此爲恃豈但戰爭不足，連拖戰亦不足，以紳士自居之英美，不幸演至長期拖戰，其命運更亞於重慶，不久之將來或可敗露其真像。

戰後之瓜拉普爾城
全市安靜如平時
居民復歸踏上更生途

（瓜拉普爾十四日中華社電）記者於十一日夜戀激而入陷落後之瓜拉普爾城，馬來英軍擁有野戰車之主力，企圖阻止日軍南進，瓜拉普爾前進防禦陣地之持洛拉克坦營之間四十公里之隘路地帶，日軍重砲彈擊通如蜂巢，敵戰車汽車各種大砲等，不下數百，散亂於道路兩側橡皮林中，英兵澳洲兵印度兵遺棄屍體，觸目皆是，呈淒涼情景，復陷下，在瓜拉普爾北方六十公里之克布洛得附近，被解除武裝之俘虜縱列手持感意，肩披毛布，悄然步行，其大部分爲印度兵，其中并雜有英人將校，俘虜武裝被解除後，命令集結於瓜拉普爾，俘虜既完全喪失戰意，且無氣力逃亡，均能服從命令，向瓜拉普爾步行，如見大英帝國之落日，途中經二十公里之行程後，至日暮時，燈滅燈火之日軍汽車群縱列如擁，暗夜經過破壞道路，至午後十一時左右，達瓜拉普爾市之第一步矣，閣中日軍步哨嚴整，市街有人往來，當市街完全掃蕩終了後，將士因連日急進疲勞，各在下屋處睡眠休息也，僅在市街之南方有火光，全市沈於漆黑之闇中，不成爲目標，日軍汽車群縱列停於市街之一角，而慶入城第一夜，翌晨瓜拉普爾之市街以華僑商店街爲中心之北部東部官廳街西部歐業街郊外一帶，丘陵起伏，悉爲英人所占有者，如王宮之大住宅等綠色叢林中，儼然睥睨全市，南方以王宮爲中心，形成軍事地帶，市內僅殘留馬來人印度人及一部分華僑，市民爲避戰火，避難於郊外，與日軍入城同時，十一日以來陸續復歸，西連果爾州政府關係者亦歸還，早已踏上力強更生之途程云。

（圖係日軍宣撫班在瓜拉普爾地區宣撫民眾情景：陸軍省檢閱訖）

成立維持會
蘇丹之兄組州政府

（瓜拉普爾十四日中華社電）日軍入城後之十一日，馬來聯邦州首都瓜拉普爾印度人馬來人華僑各人種別治安維持會已在日軍指導之下成立，以印度人警察局長爲首班之警察隊，亦經組織，維持市內治安，竭力恢復水道電燈，避難居民陸續歸還，開始營業，已呈復興景象，從來聯邦政府在海峽殖民地總督管轄之下，統治基蘭果爾州，蘇丹則管轄州政府名義上，實權在英人駐在官掌握，蘇丹僅英國傀儡，閑居苦蘭士城，現蘇丹於英軍敗退時被帶往新加坡，其兄寸格克拉尼氏被視爲親日派，故被英軍逮捕送至土瓦烏奇木南方爛閑山中，及聞皇軍已入城即返密使對日軍表示願與皇軍協力之意志，寸格克拉尼氏即行組織政府云。

市民驚慌之餘
如獲救星
英軍退前種種罪行

（瓜拉普爾十四日中華社電）次於本月十一日佔領之瓜拉普爾英卒號稱英領馬來第三大都會，街衢整然，其式大廈高樓林立南國情景，與特有之塔相併，市國人街亦英國式而堅頓，街路樹務惠，全市宛如公園，乍英人住宅街，如王城府之小山，汽車路縱橫，極形豪華，但此爲戰前情形，當敗殘英軍放棄該市時，在市內數處放火，自中心街建物，公共建築物始，不僅各處歸於灰燼，且在全市到處從事未曾見之殘虐非道之大掠奪，綜合與日軍佔領同時陸續復歸之市民所談稱，由日陣地撤退前後，如潰走之英敗殘部隊，無秩序無規律，如野犬橫行市內各處，不問印度人馬來人，到處開始掠奪，車站數處放火，同時對市民令遂限制全市食料燃料等，強制徵發後，十日於市內退卻，市民因此焦土戰術，房屋被燒，財產被奪，疲敝不堪言狀，一見日軍開到，視爲救主，紛紛立於街頭，持茶果等物以獻日本，表示歡迎，令人感淚，從來受英軍虐待之市民，信賴日軍之程度，成反比例，避難民於佔領一日後之十二日，即紛紛復歸，着手復興作業云。

馬來大平原地帶
展開豪壯追擊戰
日軍目指新嘉坡進擊

（馬來戰綫瓜拉普爾十四日中華社電）占領中部馬來最大要衝瓜拉普爾之日軍，馬來西岸進擊部隊，現正目指新加坡作全面的進擊態勢，○○○○○各精鋭部隊，占領瓜拉普爾後，即繼續南進，向內務里、案比蘭州境推進，英追擊使英軍戰敗益爲狼狽，又由比拉苑州在西部濕地迂迴，利用一氣○○進出，發揮復面部隊偉力，使防衛西連果爾之敵大爲狼狽之快速○○，○○諸部隊，威脅由瓜拉普爾敗走之敵退路，繼續猛烈進擊，新興○○部隊，十日正午奇襲瓜拉普爾西南五十公里摩屯姆，奪取之內務里，案比蘭州境○○已迫目睫，如斯日軍神出鬼沒之奇襲作戰，瞬間席捲西連果爾全州，已奪敵殘野戰軍之心膽，在四通八達之道路上發揮巧妙機動作戰，到處捕捉敵潰走部隊，並將蹂躙於火網及鐵輪之下，在通至柔佛爾州之大平原地帶展開豪壯之大追擊戰云。

鐵牛部隊勢如破竹
到處蹂躙英殘軍
英軍陸續退往麻六甲

（馬來○○十四日中華社電）據要衝瓜拉普爾，對於敗走敵追擊中○○日軍鐵牛部隊，在瓜拉普爾南方丘陵地帶驀進，到處蹂躙敗敵使之四散，十三日午後五時突破州境向內務里案比蘭州進攻，敵全無抗戰氣力，向麻六甲方面敗走中。

突入馬六甲
西部戰線有新展開
東部二州已完全制壓

（馬來前綫十四日電）沿通至新嘉坡道路猛追擊，由瓜拉普爾敗走之敵軍之日軍部隊已制壓內務里案蘭，於十四日午後○時三十分，其先鋒部隊已突破州境突入馬六甲州之要衝○○云。

（馬來東岸十四日中華社電）向馬來東岸二州地帶繼續進擊之日軍精鋭各部隊，十四日達成功巴漢全州之制壓，即佔領要衝關坦後，一部向巴漢河之密林北部地區猛進，佔領要衝○○，又由關坦向南方八公里急退中之部隊，波東岸第一水流區巴漢河，向關坦南方五十公里之地點推進，十四日擊潰敗敵完全向巴漢州外驅逐，茲巴漢全州歸於日軍制壓下矣。

（伯爾仁十四日中華社電）據瑞士報紙所載稱，馬來敗走之英軍，由孫南哥爾地區向南方潰走中，而日本軍先鋒部隊，已突入內務里案比蘭市要衝，該州北部已完全爲日本軍掌握，又關於馬來東部戰局，據倫敦情報稱，日本軍更於上陸某地將見新開展，而日本軍戰車部隊突進潰走之英軍，予以猛攻，飛機亦不斷作低空轟炸，英軍已陷入大混亂，然窮途無策英軍唯一之對抗策，將出其焦土戰術，據合衆通信新加坡電，潰退中之英軍悉將重要設施破壞無遺，在退出瓜拉普爾時，已將貯藏工場等全部撤運而去，他方開始日本航空部隊猛爆星港，事，緊將日本軍更將接近該港之飛機場予以佔領，以是，今後對新嘉坡之晝夜連續之爆擊將益形熾烈化也。

日陸海航空隊
新嘉坡島晝間轟炸
粉碎英軍防守陣地

（○○基地村上海軍報道班員十四日中華社電）對新嘉坡前後敢行四次夜間轟炸之日海軍航空部隊，於十三日午後，以○○架大編隊，大舉敢行新嘉坡晝間轟炸，是日新嘉坡一帶亂雲瀰漫，天氣惡劣，日空軍精鋭作○○公里之決死長途飛行，並冒新嘉坡熾烈之敵防空砲火，飛入要塞上空，相繼投下巨彈，命中陣地，收莫大戰果，全機安全歸還原防云。

（東京十四日中華社電）日大本營發表，（十四日午後一時）帝國陸軍航空隊，十二日晝間，對新加坡周邊，敵飛行基地，應三次敢然大加轟炸，同日夕刻更以有力戰鬥機轟炸機聯合大部隊，作第三次空襲，粉碎新加坡軍事施設，與前三次之猛攻，士氣喪失，遂捕獲擬急遽退避之敵戰鬥機六架，并加以猛烈攻擊，確實擊落其中十四架云。

兩次猛烈空襲
空戰極激烈
擊落敵機共十一架

（馬來○○基地十四日中華社電）日陸軍航空隊，十三日大舉出動急襲敵最後牙城之新嘉坡基地兩次，曾收大戰果，即是日戰鬥機及轟炸機隊所編成之第一次轟炸隊，在東大已日之午前○時趁爽涼天氣一齊離陸，以大編隊在馬來半島一路南下，對於新嘉坡加以堂堂進擊，數日以來天氣惡劣，大編隊途中爲各處散在之積雲大雨所阻，向前進攻到柔佛羅州附近時，即爲地上敵軍所發見，即以無數之高射砲機關砲開始猛烈射擊，午前十時赤道下灼熱之太陽，業已上升，高度○千米突，附近雖有叢雲，而天氣晴朗，瞬間日本戰鬥機部隊，在雲上者三架，在雲下者十架，在海面者二架，合計十五架，發見三段陣容，待機中之敵戰鬥機巴法羅加以攻擊，展開猛烈空中戰，瞬間擊墜敵機十架，已奏凱歌，○○中尉所率編隊突入待機中之敵機八架，瞬間擊落巴哈維七架，岡田曹長機擊落其二架，更三機突進時，卑怯之敵機，乃低其高度而逃，曹長機追跡中，其右翼爲高射機關槍所擊，岡田曹長大腿部亦負重傷，其間轟炸隊轟炸大加飛行場，對於飛行場設施投擲巨彈，予以大損害，又在飛行場上空與布連海姆一架交戰，擊墜之，如斯第一次空戰確實擊墜十架，不確實擊墜一架，合計十一架，收光輝戰果，使敵心膽俱寒云。

要衝續陷落

（上海十四日中華社電）據新嘉坡電哈瓦斯電稱，英東南軍十三日發表戰況，確認瓜拉普爾西南方十二公里之重要基地波次斯麥大哈姆之陷落，同時在西部馬來方面謂英軍向預定陣地退卻中，一併發表矣。

敗走之英軍
遭痛烈轟炸

（馬來前綫十四日中華社電）陸軍航空部隊十三日大舉出動，痛擊由瓜拉普爾向新嘉坡敗走之敵部隊，炸燬汽車一七輛，又另一隊轟炸在馬來海面停泊中之船舶，其中有七艘被擊毀云。

德義空軍大隊出動
繼續猛擊馬爾他
北菲戰事益趨激烈

（羅馬十四日海通電）義軍司令部，頃於十三日中午公佈戰報如下，「北菲索爾姆島戰事轉劇，英軍猛攻吾陣，義軍力抗據守原陣，惡戰正酣，阿傑台皮亞西南英軍戰車企圖進襲不逞，英戰車數輛被毀，吾空軍仍出動更番攻擊英軍後方交通，頗著成效，德機在空戰中又毀英方飛機遮茅斯特者三架，英機曾空襲黎波利，德義空軍大隊襲擊馬爾他島及基地諸軍事目標。」

索爾姆水域
英戰艦沉沒
俘虜陳述正式確認

（柏林十四日中華社電）去年十一月二十六日德軍司令部發表，德潛水艇在索爾姆水域用魚雷攻擊英戰鬥艦，據十三日德國通信社報道稱，據英兵俘虜陳述，該英艦爲巴拉姆號（一一、一○○○噸），該號被魚雷攻擊結果，遂行沉沒。

東線紅軍
再度蒙重創

（柏林十四日海通電）德軍當局頃於十三日午中稱，東線科斯克迤東地區紅軍曾作無謂之攻擊，德軍陣地，人物反蒙重創，例如本月十日及十一日兩日該區戰場上，紅軍曾損失坦克車七輛，砲二十一門，機關槍三十，又有一輛損毀，陣亡紅軍約百八十名，俘虜多名，此外德軍又爲擊毀敵機八架，再本月十一日中紅軍之進攻從首朗潰，後即爲德軍奪得一村，迄至午後開始夜德軍轟炸，又再是日敵軍會擬突破而經克里米兩岸登陸，又未得逞，德方又俘紅軍數名云。

德政府否認
軍隊集中土邊境

（柏林十四日海通電）德外交部發言人十四日宣稱，關於英方播音員頃在哥加拉電台散布謠言，謂德軍正集土國邊界附近事，純係英方面之惡意宣傳，蓋其用意有二，激使土國之爲德方威脅其一也，轉移一般目光，因英國在莫斯科談判中，曾出賣土耳其允諾蘇聯對土國土地之要求其二也，再美國之遺調前駐莫斯科大使斯丹哈特，調任駐土大使，此各界咸信，土耳其決不因此間讒猶太人之引誘，而變更其外交政策也云。

英交涉遷延
奇摩爾島事件
葡閣議協議對策

（柏林十四日海通電）據德通信社里斯本電，薩拉索爾葡萄牙內相十二日夜舉行臨時閣議消息稱，舉行閣議，係爲英軍侵佔葡屬奇摩爾島問題之復交，講求對策，英政府不能單獨與葡國政府之抗議，希望亦與澳洲荷印兩政府交涉，以圖遷延交涉。

（里斯本十四日海通電）海通社訪員據耶頃報告稱，本月十二日夜葡萄牙內閣會議開會，迄至深夜，但翌晨各報皆未有上項消息之刊出，由於葡國殖民地部長及軍政部長（該氏二談）之列席，一般咸信係商討奇摩爾事件，再不如英方報章所載，即英國駐葡大使及葡國駐英大使，均未歸返其任所，再葡國駐西班牙大使之歸國述職，但各界亦予注視，并於此際信葡國官方即將宣布除葡萄牙之中立政策外，葡國外交政策所繫之英葡協定，巴西友好協定，葡西諸議協定等立場云。

佔領西里伯島之日軍
轟炸圈擴大無邊
荷印各島均遭猛空襲

（里斯本十四日中華社電）業已確保西里伯島卡加斯亞軍基地之日本海軍，傳其轟炸圈已擴大無邊，據巴達維亞來電稱，荷印軍司令部，十三日午後公表如次，日本航空部隊向西里伯島中部之哥洛諾達電及西里伯東方之哈瑪希拉群島中之士那底島，作猛烈轟炸云。

開摩略地誌

（東京十四日中華社電）日軍荷屬西里伯島新上陸地開摩略地誌，該地島在西里伯島東北端萬鴉老市反對方面約三十公里之良港，在日十二月至二月萬鴉老港風浪甚高，船舶出入困難期間即爲其代用港，其氣候與萬鴉老相同，有直線之汽車道路，本島數百年乃之商行，然適於防於島影巧密作戰，第一次大戰時，在南太平洋活躍之德國巡洋艦尼姆登號，曾在此地附近補充食糧云。

日機大舉出動
襲峨崙打落
投彈粉碎各種設施

（柏林十四日中華社電）據DNB報道稱，日本航空部隊十三日大舉空襲西里伯島北部之峨崙打落，投下多數炸彈，機槍掃射萬鴉老西南二百公里，以及於馬加薩萬鴉老西里伯島第三港市云。

爲防衛前哨
以荷印全地域
澳政府發表聲明

（里斯本十四日中華社電）澳洲政府十三日發表，澳洲對於日軍之南進，已定荷印爲澳洲前哨防衛地帶，澳洲空軍目下活躍中，此爲表示澳洲方針者，一方倫敦消息，馬來東亞局面相爲艱苦，但之歸國係有澳洲政府之請，據美東亞戰局之英本國與澳洲之關係頗見圓滑。

美國與澳洲間
將直接交涉
澳認英本國不足恃

（里斯本十四日中華社電）據華盛頓來電稱，南太平洋戰局三日急速迫向高潮，羅斯福大總統，經與澳洲方面之連絡，自由英政府進行，澳洲方面見英本國不足恃，今後有與美政府直接交涉之勢，羅大總統與全澳公使會見後，表示澳洲方針者，又澳洲軍首腦部，爲與美國方面使商作戰起見，決近將派其閣員至華盛頓，足暗示此事，一方據美國電報稱，澳政府關於今後防衛太平洋之各問題決與美政府直接交涉云，足證羅大總統之言明云。

荷印副總督
已抵舊金山

（里斯本十四日中華社電）據該地傳美國廣播，前與澳洲政府首腦會談中之荷印總督，爲與美國政府當局協議已於十三日抵舊金山云。

反樞軸總部
設置斯拉巴亞

（里斯本十四日中華社電）據美聯社巴達維亞電稱，聯合軍司令官魏伯爾，與抵瓜哇島斯拉巴亞同時，決將西南太平洋反樞軸聯合軍總司令部設於斯拉巴亞云。

美代表抵巴
出席汎美會議

（里約熱內盧十四日中華社電）出席本月十五日舉行之汎美外相會議之美國代表韋爾斯國務次官，十二日已抵里約熱內盧，事實上之首席爲韋爾斯，及阿根庭代表奇那士外相二人，奇那士外相因徵恙而來遲，預定十四日搭飛機趕至，會議前之巴西大肆汎美防衛宣傳，非常時色彩甚形濃厚，政府當局以爲欲防守廣大國土，則空中統制甚爲緊要，本日已禁航空資材軍用命，將航空用各種，及航空資材關係諸設施，全部由軍部管理。

胃九55

胃爲全身的中樞　各機關的營養　都須由他供給　是故雖然只患輕微的胃腸病　也能妨礙著全身固有的康健　若致食慾減退　則精神與身體俱虧　痛苦漸增　生趣全失　事業之失敗爲必然　一切的不幸且立至了　唯有本藥房的胃活　發賣以來　治癒的胃腸病患者　已不可勝計　得異口同聲之榮譽「胃活是胃腸病患者的救星」可說名不虛傳

—主治—
隔食・胃弱・胃炎・胃痛・胸隔・痞悶・食積不消・食物不進・惡心嘔吐・酒醉宿醉・吐酸嘈囃膨脹・以及小兒吐乳等症

小罐、中罐　大罐、特大罐　均備

●各處藥房洋廣貨舖均有代售

總號　山田安民藥房

胃腸良藥
胃活

擦勞滅

競技持久不感勞苦
連續運動不覺疲乏之

嚴寒期的運動競技，恐怕沒有比溜冰更舒服的吧，但當此興高采烈之際，失足跌一交，打撲筋骨亦爲常見之事，如此之時務即趕快用「擦勞滅」以塗擦之，方得安全無事

本劑爲世界賞用之運動良劑，登山溜冰滑雪之運動家，無不常備。其藥物特長，係在外用鎮痛消炎，不論如何疼痛，擦後不及數分鐘即能見效，携帶便利，全不麻煩。

—主治効能—
運動直後　皮膚搔痒
腰痛肩凝　昆蟲螫傷
打撲捻挫　風濕痼疾

日本名……サロメチール

北京西單北大街一六○　株式會社　田邊公司

8x14

代理品目
化粧水香皂　花露精香皂　硫酸鎂子牙刷子　牙刷子、牛子、梳、　石鹼、手帕、襪水袋　、玻璃花瓶　化粧品　一般雜貨各種　衛生陶器、鋪地瓷　人造絲織物、毛布　人綿織物、人綿手巾

合名會社
香川商店
青島出張所
青島市天津路三〇二號郵局前電話２六八二號
本行　神戶市葺合區磯上通八丁目

青島太陽膠皮工廠

註冊商標　太陽老牌

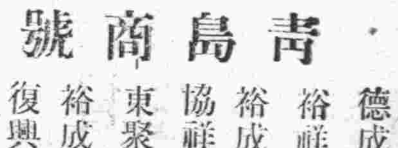

出品各種膠皮靴鞋

總經理　青島商號

德成祥　濟南路二八號　電話二二六三
裕祥泰　河北路七七號　電話二三九五八
裕成東　河北路六九號　電話二七四五五
協祥號　濟南路七十二號　電話二七六一
東聚誠　濟南路二四一號　電話二二四一七
裕成泰　濟南路二五一號　電話二五八七
復興成　濟南路二十號　電話二六○六○
同聚祥　滄口大馬路　電話三二號

新國民運動勵行節約
國府定宴會辦法
市公署奉令飭屬遵照

本市市公署頃奉華北政務委員會訓令轉發國民政府制定之厲行節約限制宴會辦法兩項、作為新國民運動規則之一、已遵令轉飭所屬遵照、茲將市公署訓令及國民政府訓令與辦法兩項如下：

一市署訓令一

為訓令事、案奉華北政務委員會第八四一八號訓令內開、為訓令事、案奉國民政府第二三九號訓令略開、以據文官處簽呈准中央政治委員會秘書廳錄送中央政治委員會第七十三次會議通過宴會限制辦法兩項、請通飭遵照等情、抄同原附提案令仰飭屬一體知照等因、附抄提案一份奉此、自應遵辦除呈復並分行外、合行抄同原令暨提案令仰飭屬切實遵照此令等因、附抄原訓令暨提案各一件奉此除分令外、合行抄同原令暨提案令仰遵照、並轉飭所屬一體切實遵照此令、

一國府訓令一

令華北政務委員會據本府文官處簽呈稱：「准中央政治委員會秘書廳中政祕字第一四五六號公函開：『查三十年十二月十一日中央政治委員會第七十三次會議討論事項第五案：主席交議：為厲行節約、擬訂宴會限制辦法兩項、作為新國民運動規則之一、先由公務員嚴格遵行、如有違犯查明懲處、以次推及於一般社會請公決案」、當經決議、「通過國民政府通飭遵照、並責成各機關主管長官切實督促推行」、「紀錄在卷、相應抄同原提案一件函達、即希查照、轉陳通飭遵照」等由、理合簽請鑒核」等情據此、自應照辦、除分令外、合行抄同原提案令仰遵照、並轉飭所屬一體遵照毋得有違致干懲處、切切此令、

一宴會辦法一

吾人因職務關係應酬宴會、或不可免、然當此厲行節約之際、不可漫無限制、茲訂兩項辦法如左。

（一）凡宴會用中餐十人以上為一席者、至多不得過以下數量、不及十人者、照減六殺、（無論為合菜或為碗菜、或素菜、無論為大小碗或大小碟、均以六包為限、）兩甜菜、四飯菜、一湯、生菓茶、如用西餐、則至多不得過以下數量、（一）湯頭、（二）湯、（三）（四）魚或肉伴蔬菜、（五）甜菜、（六）生菓茶。

（二）凡宴會以聯誼為原則、例如餞別及歡迎等宴會、各機關聯合各人聯合為之、不惟省費尤可省時。

以上經會議通過後、作為新國民運動之一、先由公務員嚴格遵守、如有違犯查明懲處以次推及於一般社會、請候公決。

青島劇團定期 舉行獻金公演
由奧凱照像館等處售票

本市青島劇團、曾為獻金運動而排演之三個獨幕劇、現已排演成熟、已定於本月十七日及十八日兩日、假市大禮堂獻演、計十七日晚場自下午七時開始、十八日為星期日為早晚兩場、早場為一時開、晚場亦定為七時、票價一律定為大洋一元五角、本市山東路奧凱照像館、小洞大西菜館、均有代售

三個獨幕劇為「一隻馬蜂」「咖啡店之夕」「命運」。商都市劇會宣劇、頗明多、「咖啡店之夕」為一文藝劇、「命運」為一下層生活描寫之劇、此次道景方面極為考究、一桁一几、亦務精緻之能事、服裝方面、亦頭裁入時、顯合觀衆有無限美感再此次為獻金公演、一舉兩得、市民何樂而不為耶、存為無多欲購從速以免向隅。

劉子平家中 聚賭被抄
賭犯九名帶局

市南分局山東路分駐所探報、北京路二十五號內一八戶住戶匯豐銀行職員劉子平（年四十六歲萊陽人）家中有聚賭情事、該所派巡官富即率警往抄、當場抄獲賭頭劉子平以下賭犯劉鳴鑾、孫景龍、鄒經光、毛方候、潘景堂、隨炳喜、王順學、姜宗閣等九名、連同賭具牌九一付、賭資百餘元、一併帶市南分局訊辦。

老幼人口年齡 調查完竣

本市地區內、所有老幼人口之年齡、業經警察局調查統計完竣、茲將老幼人口之年齡數字誌次。

一、滿歲至五歲者、男二萬四十人、女一萬八千三百四十八人、計三萬八千三百八十八人。

一、六歲至十歲者、男二萬零二百二十六人、女一萬八千七百五十六人、計三萬八千九百八十二人。

一、十一歲至十五歲者、男二萬六千九百二十八人、女一萬九千八百六十人、計四萬六千七百八十八人。

一、十六歲至二十歲者、男三萬二千三百三十八人、女二萬一千八百〇七人、計五萬四千百三十七人。

一、二十一歲至二十五歲者、男三萬七千一百三十二人、女二萬八千三百四十一人、計六萬五千四百七十三人。

一、二十六歲至三十歲者、男四萬二千七百三十七人、女三萬〇八百〇五人、計七萬三千五百四十二人。

一、三十一歲至三十五歲者、男三萬四千三百九十七人、女二萬三千十人、計五萬七千四百〇七人。

一、三十六歲至四十歲者、男二萬九千四百廿四人、女一萬九千二百十八人、計四萬八千六百四十二人。（中略）……

六六歲至七〇歲者、男五千一百八十八人、女二千九百五十七人、計八千一百四十五人。

一、七一歲至七五歲者、男二千九百六十八人、女二千二百四十七人、計五千二百一十七人。

一、七六歲至八十歲者、男一千六百四十四人、女一千九百五十四人、計三千二百二十八人。（下略）

即墨區馬王廟 設立警察分局
內部事務分担表規定

即墨辦事處為確保治安計擬在馬王廟設立警察分局、該分局為事務進行迅速、並工作效率增強起見、擬分警務特務保安司法督察等五系、由各科員及各巡官分別担任系長、俾便事務順利推進、業已編具事務分擔表、具文呈請政局備案、（附表）茲將事務分担表列下分局長、科員于松堂、指導員、中田謙一、警務系系長、科員宋子厚、警士宋德恩、特務系系長、巡官魏光弟、三等警長姜驟升、三等警士馮仙浦、三等警士徐德亭、保安系系長、巡官徐俊齋、警長于枝福、司法系系長、巡官宋新甫、警長安濟亭、外勤督察長、巡官呂煥棠、外勤長警一〇七名、河南分駐所、巡官刁丕起以下一〇名。

本市人口職業
警局調查統計竣事

本市警察局為明瞭轄境內、所有人口之各種職業起見、前曾辦理青島市人口職業調查、現已調查竣事、編成統計、茲將各種職業人口數字覓誌於次：

一、農業、男子十一萬四千七百六十一人、女子九萬二千四百十七人、計二十萬七千一百七十八名。

一、礦業、男子一千六百三十八人、女子百十四人、計一千七百五十二人。

一、工業、男子六萬二千七百四十六人、女子四萬五千六百七十一人、計十萬零八千四百十七人。

一、商業、男子七萬六千三百六十八人、女子一萬四千一百六十五人、計九萬零五百三十五人。

一、交通業、男子一萬二千一百零七人、女子一千八百八十七人、計一萬三千九百九十四人。

一、公務員、男子八千三百零九人、女子二千七百四十九人、計一萬一千零五十八人。

一、自由職業、男子八千七百三十人、女子七千八百四十七人、計一萬六千五百七十七人。

一、人事服務、男子一萬零八百六十八人、女子一萬四千六百七十七人、計二萬五千五百四十五人。

一、無業、男子四萬三千四百三十七人、女子五萬二千一百五十二人、計九萬五千五百八十九人。

一、失業、男子三千二百三十九人、女子二千四百五十五人、計五千六百九十四人。

以上合計男子三十四萬二千一百八十七人、女子二十四萬四千二百三十四人、計五十八萬六千四百二十一人云。

業餘國劇社 首次彩排
大軸鳳還巢

本市業餘國劇社組織完成後、現定於本月十五日晚、在蘭山路市禮堂作首次彩排、戲碼大軸規定為鳳還巢、該社社員均為青市之票界名宿、其前途頗堪期待云。

母女失離
洪愛寶迷路

一六六九號洋車夫殷德、於日昨拉一女乘客、至四方路派出所聲稱、該女僱車因無一定住址故將其送所該所警長當詢該女名洪愛寶（年十八歲揚州人）因與其母來青尋友、與其母失離、故失迷路途等語、該所當備文送往市南分局訊辦云。

僅繳儲金一次
郵局有獎儲金

郵局有獎郵政定期儲金、僅須繳納儲款一次、（每張十元）除兩年後將本利發還外、尚有獲獎兩次之機會、并非按月存儲十元、本報本月十一日所載之「郵政有獎儲金、郵務員百先加入」文內誤刊為每月儲金十元一語、深恐公衆不明真相、有所誤會、揭載勘誤。

青島市公署一年來：
回顧與前瞻（續）

十二、市民建築、查本市市政明朗四方人士相率來歸、視為樂園、人口日增、原有房屋供不應求、各種工料漲較往年價昂、而市民申請建築者、五百三十四件、建築物總面積十八萬二千三百五十餘平方公尺、建築總金額、計一千四百一十三萬六千五百五十三元、又呈請修繕者一百五十五件、呈請搭蓋臨時平房或棚廈等二百三十六件。

河川改良工程。

桑梓路明溝修築工程。

說明、該水溝原係土溝為太平山西北麓、諸水匯流之處、每當伏秋急雨之時、山洪暴發、溝水漲溢、附近因屢多為淹沒、近中住戶傾置廢土、以及溝岸頹塌、至溝壅塔甚多處、設若再遇大雨、則水患將不堪設想、茲擬由東山路水起、至威海路桑梓路口止、全長四百六十四公尺半、一律用亂石修砌明溝、俾山水暢流無阻、兩岸田疇從此可免水患。

營造實施計劃

取締市民無照建築、本市自事變迄今已恢復繁榮安樂之秩序、故各處居民相率來歸、致住房成極嚴重之問題、時有無知愚民、在偏僻之處私建房屋之事、殊與都市計劃及建築章則兩有妨礙、擬自三十一年起、對無照建築各戶、嚴加取締、俾入正軌、以期全市之發展。

分項檢驗市民建築工程、查市民建築工程、向由本局監督、以保安全恐衛生、惟深度路界距離稍欠整飭、合打洋灰等等、均極關重要、自事變後、尚未實行、擬於三十一年份起分項檢驗以期完善。

籌建平民集合住宅、查本市自事變迄今繁榮已至極點、以致市民感覺房屋困難之苦、經計劃於來年在小陽一路康寧路開、建築大規模之平民集合住宅一所、約居五百戶之數、以便市民居住、現正在調查地形、

衣香鬢影履舃交錯
白俄慶祝新年
俄僑防共委會一夕狂歡

差不多每個國家、除去奉行世界各國所現行的世界公曆以外、還有個傳統的古老新年、譬如在東方的中國、日本、除去過陽曆年以外、還照例有自己的年。在白俄帝國僑居在海外各國各地的僑民、為了不忘記自己的故國、也是同樣的一年度的舉行着他們自己的新年。

俄國年是一月十四日、所以十三號晚上便是他們的除夕、這晚上要算是一個巨大的狂歡節了、在青島金口三路一號的俄僑防共委員會、照例舉行一次狂歡慶祝。

是由本市俄文日報的總編輯尼克拉斯先生的邀請、要我們看一下他們俄國年的盛況、於是我們在十三號晚九時便直接造訪該處、因為時間尚早、來賓還不多、這時、尼克拉斯先生還沒有到場、幸遇俄僑防共委員會的重要職員伯屋柔夫先生、伯先生為舊相識由伊招待入辦公室、由於這次的談話、我們知道他是貞貴族僑身分證的事情、移時、俄文日報社長翩然蒞臨、相與寒暄、遂入座、斯時、來賓漸多、衣香鬢影、點綴無限春光、由尼先生代為介紹舞伴一位、並備烟酒食品、竭誠招待、抵掌相談、頗為相得、據伯屋柔夫說、今晚並不是一個嚴肅的集會、而是一個快樂的跳舞狂歡的慶祝會而已、原定為十時開始舉行、據說到的時候要等到午夜二時以後。

時鐘十一時、音樂齊奏、對對舞伴開始起舞、長衫搖曳、盡湛它搖擺、我們的舞伴兩位、一位是警局長的相識、擅日語、故爾馨時頗不寂寞、其一為曾為俄文日報翻譯海通同盟新聞之女郎、精英語及法文、談吐溫文儒雅、禮貌備織、似為曾受過相當教育者、相與起舞時、同時以正在演奏的樂曲代為解釋、諸如、這是一個俄羅斯的農村音樂、這是一支吉普西的歌聲……十二時正、台上新年節目上場矣、新年節目上場前、曾有一男士致祝詞、右手擎酒杯、態度可略謂、「平常日子可以不喝酒、我們每年可以過兩個年、所以可以痛飲兩次、今晚、無論是在青島、天津、上海、哈爾濱……都要一齊的痛飲、痛飲就是過年、如果天天喝酒、也等於天天過年」、新年節目止當十二時、金鼓齊鳴、舉座狂呼、余顧余之舞伴曰：「新年來矣」、伊則反駁曰、「新年已過去矣」、良以新年只為一剎那之時、在時間上講、不是過去就是將來、「現在」、所能夠保留的也太短暫了、語後頗多譏諷、盛會不常、盛筵難再、良有以也、回憶剎那前伊詢及「你不覺得一個人太寂寞嗎」、因為狂歡與寂寞是相對的人生者、頗的意味、是靜青着無限的感慨！席上有一部分是備有無數的獎品、如氈子、口袋、小孩衣服、小孩皮大衣、繡花枕頭等、只要出五毛錢的代價、就可以得到一件的機會、我的舞伴問我要不要試一下我的幸運、我曾以二元錢的代價得到一只罐子、伊為我道幸運者慶。

席上另一部分設飲料食品部、由客人自己去取、琥珀酒杯、紅黃食品、頗為席上盎然情緒之點綴也。

一新年節目一、已時鐘午夜一下矣、因時間過晚、不能久留、於焉告辭、離去後、隻身步街頭、時已月明星稀銀河在天時矣。

俄僑防共委員會舉行之俄國新年除夕跳舞會、上圖為正十二時之新年節目、下為狂舞情形。

一衛生事項一

一、施行種痘、本市因有天然痘發生、為防止蔓延起見、當由衛生局擬具實施計劃、製編預算、呈請市公署核准、由一月間開始施行、至四月底截止、共計施種二十九萬七千八百一十五人。

二、定期清潔檢查、（一）本年春季清潔檢查、經衛生局會同警察局擬具清潔檢查簡則及辦法草案、呈奉市公署核准、自四月十四日開始舉行、至四月二十五日完竣、（二）秋季清潔檢查、係於十月二十日開始舉行、至十一月五日檢查完竣、春秋兩次檢查均稱清潔、

三、施行霍亂預防注射、（一）第一次一般注射、係於五月一日開始施行、至七月底止、由市立醫院西鎮診療所、及其他關係機關公司團體、亦同時施行、（二）衛生局又派遣注射移動班、分赴各學校各團體辦理預防注射、以期普及而資便利、（三）第一次街頭強制注射、係自五月十九日起至二十八日終止、（四）為嚴密防疫起見、自六月六日起、在嶗古路、滄山、海泊橋三處、設立注射班、以便來往行人未經注射者、予以注射、（五）七月十一日至七月十四日、青島防疫委員會、派遣班次偕同衛生局注射班、前往陰島黃島施行注射。（六）第二次一般注射、自八月一日起、至八月十三日止、與第一次辦理情形相同。（七）街頭檢問注射自八月十五日起、至八月二十二日止、（八）為強化防疫以免注射遺漏起見、施行第二次街頭強制注射、自八月二十五日起、至八月二十九日止（九）關於車船旅客檢疫注射由鐵路醫院及海務局檢疫科辦理、過有出入市境未經注射者、均予注射、俾利防疫、（十）注射人數至結束日止、總計九十五萬六千五百八十四人。（未完）

拾物招領
海西市南兩分局

海西警察分局、薛家島分駐所在薛家島的近海岸、檢拾四丈長風船一隻、該船兩艦已拆、船底已無、該船頗似石島精造係在海西遇風、船身漂流、當由該分駐所巡官薛增廉、呈報到局、刻已出示招領云。又市南分局警士、近又檢拾黑驢一頭、現已出示招領云。

民衆在大東亞戰時
應有之認識
新民會印傳單分發各地

新民會中央總會前曾召開臨時全體聯合協議會、對於大東亞戰應有之認識及華北參戰體勢均有詳盡之討論、會後並發各種傳單、業經分發各地總會、本市總會業經接到即行分發、茲誌其「大東亞戰時華北民衆應有的認識」一文如下、

諸位同胞、友邦日本為了剷除英美在東亞的殘餘勢力、為了解放東亞各民族、為了完成大東亞共榮圈的偉大使命、已在本月八日向英美宣戰了、宣戰之後、日本以破竹之勢、於太平洋上處處痛擊了英美的海空勢力、使我東亞民族感覺到無限的興奮。

我們中國自與日本締結中日基本條約以來、在政治經濟和軍事上已與日本採取合作的步驟、其目的在求中國之新生、共榮之前途並進而與日本共同負建設東亞新秩序、換言之、我們中國今後能不能脫出次殖民地的牢籠而步入自力更生之途、端賴我們能否在今次大東亞戰爭中協助日本向暴英美進攻、為了協助友邦日本、我們華北民衆應有左列各端的認識、

第一、我們要信任友邦日本的威力、並且要信任日本的勝利、就是我們自己的勝利、也就是東亞全民族的勝利。

第二、我們要認識清楚此次取得大東亞戰爭的勝利、不僅是日本的責任、乃是我們共同的責任、這次戰爭是我們脫去英美羈絆的千載良機、爭取自由的緊要關頭、我們對友邦協助、就等於自助。

第三、我們要服從新民會的指導、齊一步驟、精誠團結、大家集中在新民會旗下、同心協力、完成和平反共建國興亞的大業。

第四、我們要自肅自戒、努力奉公、務必做到人人能自足自給、個個能為國盡忠的地步。

即墨警備各中隊
繼掃蕩各處殘匪
匪徒潰逃嫌疑犯被捕

即墨第三區黃官屯村、日前發現有股匪永緒匪部第一營長孫子佩、第三營長劉德章率匪三百餘名潛伏中、市屬警備隊駐即墨區第一中隊據報後、當由該中隊長及安田指導員、偕隊附等率警前往黃官屯一帶實施討伐、至宦家店子地方、即分二路向黃官屯村搜索前進、抵達目的地、匪已遠颺無蹤、當即實行搜索工作、結果逮捕嫌疑犯李元祥（二十五歲）、王宗熙（四十二歲）二名云。

又警備隊駐即墨第五中隊據報、在流亭北方楊埠寨、桃林屯、張家莊、寺后村等地方、有胡子峻率匪十五名、在該村一帶、刼掠擾攘、擾亂地方治安。當由中隊長及田中、大串兩指導員率隊前往剿伐、經中隊長及指導員指揮分三路包圍、並開槍射擊、匪勢不支、向東北潰退、我隊即尾隨追擊、至前后桃林地方、即開始施行檢索工作、結果逮捕嫌疑匪犯高鳳安一名云。

剿匪奏奇功
即墨聯合討伐隊

本月二四五日即墨區屬第二區小海南南黃埠北黃埠姚家莊一帶、發現多數匪賊、潛伏附近各村落、我方據報、當由警察科原指導員率長警三十名、與皇軍協力猛烈襲擊、以迅雷不及掩耳之手段、將匪層層包圍、但匪特其衆仍勉強頑抗、終以不支而潰、當時擊斃五十餘名、生擒三名、受傷者約有一百餘名、並鹵獲多數之戰利品、是役敵衆我寡、竟能致勝、友軍之勇猛精神為世少有、嗣後區內之治安、定能如金湯鐵壁之鞏固矣。

行竊被獲
東邦電業夥友

奉大路東邦電業、於日前於工人宿舍內丟失鉛絲兩箱、當由該商經理杉原氏報告該管警所往查、結果認為該櫃上夥友王仁芳（年廿五歲萊陽人）紀家祿（年廿三歲即墨人）二人竊嫌最重、乃帶往分所訊問、二人供認行竊鉛絲一箱、售於桑梓路六號金利商行、得洋一百九十六元平分花用不諱、該所當派警前往將贓物起出連同人證一併送分局訊辦云。

海西分局長指導員
視察薛家島
對各村長講國際情勢

海西警察分局呂錫智分局長、及柴田指導員、以冬防期內、為謀海西各島之治安鞏固起見、該分局長除飭各員官輪流查勤外、并於十三日上午八時、由呂分局長柴田指導員率領分局員曹方傑、梁玉璋等乘請澳艦赴海西薛家島視察、十時到達、首赴北安子派出所視察、繼赴薛家島分駐所、該島村民聞呂分局長等到達、爭赴分駐所訪問、警民合作之情、熙融一室、呂分局長當即對於各村長村民講述國際情勢、及大東亞戰、友邦日本之正義與師等情、然後巡視該島各村、對於村民疾苦、訪詢頗詳、在該島午餐畢、至下午四時返青云。

社會局姚局長
日本視察談續誌

日本近兩年來實行計劃經濟在表面上看來都以為日本物資缺乏之到極點所以才取這種辦法其實日本一般衣食住的物資並不缺乏、我說這話中國人還以為我替日本鼓吹、替日本宣傳其實我只看見日本人民衣食住的豐富、我們就可以證明他是不缺乏的、不過因為要預備長期戰爭、日本政府在兩年前通過一個法案、是國民總動員、這裏面分物資總動員和精神總動員兩項、簡單一句話說、就是生產擴充、消費規正、再進一步解釋說、就是我中國孔子說的「不患寡而患不均」的原則了、現在日本人民上下、幾乎禁止奢侈、換句話說、總理大臣與一般普通人民也是吃一樣的飯、穿一樣的衣服、就是再有所謂的大財閥、有成千累萬的金銀財寶、也是吃一樣的飯、穿一樣的衣、無甚差異、這與我們中國孔子所說的「蓋均無貧、和無寡、安無傾」、的表現了。日本民需方面又計劃經濟已經進而於生產擴充的領域、所以將來生產擴充、只有

一日漸發展一

而消費規正、經兩年配給制度、業已確立、這又如我中國孔子所說的：「生之者衆、食之者寡、則財恆足矣。」所以我們如果再認為日本的物資缺乏、就不免不認識日本近來的真姿態了。

我們再把最近的新事態對諸位說一說、自從十二月八日以後夏威夷被日本軍將美國的主力艦、及英國的遠東艦隊擊滅後、接連又將關島、威克島佔領。美國在太平洋中路對日本進攻的根據地、根本喪失、一方面英國東洋艦隊完全毀滅、日本將馬來大部已佔領、菲律賓、馬尼剌也被佔領、所謂英美由南路進攻日本的包圍陣線已被擊破了。去年香港陷落、日本在香港所獲得的物資、據關係方面的調查、就汽油一項、就夠了五年消費之多、其他銅鐵及一般物資、是不可其數的這都是英美援將物資、及中國各地的物資集中在香港的原故、於是香港陷落、全都歸了日本勝利品、照目下的戰局看來、美國反被日本給封鎖住了、英國更是被殲逐於運命。日本近來與泰國訂立了共守

一同盟條約一

、與安南法國當局訂立了經濟協定、又與馬尼剌市長訂立物資需給的協定、所有南太平洋的大資源、竟完全在日本人的手中、這裏面不但煤油及鐵、一般重需物資是無盡藏的豐富、而且還不像我中國未開發的狀態、大多數已是開的過程、所以日本這次與南太平洋各國家訂立各種協定、立刻可以得到各國家的資源援助的利益、即如日本去年缺米、泰安南協定、只希望輸入二百萬擔、闢其結果竟輸入四百萬擔、可見得日本對南太平洋各國的經濟方針是非常成功的、日本國民對西南太平洋的資源、尚久有國內的機器與技術的供給、這一點所以這一點的人和、一般的中國人、要根本認識才好、同時美國失去西南太平洋的資源、如錫、橡皮、鋅與菲律賓的麻、印度的興芸麻、美國在今後軍需工業上、感受極大的打擊、現在美國政府對這幾種軍需要資源、是拼命在南美諸國請求補給之道、結果、現在除一小部份可以供給外、其餘缺之數目太多、尚無補給之道、簡單一句話說、就是過去英美支配的世界、也就是英美殖民地獨佔的事態、因為這南太平洋的敗戰、根本發生了變化、美國雖然可以

一退守美洲一

、但英國如失去南洋及印度一帶的殖民地、恐兩英帝國存在的問題、要發生極大的變化罷。

我還要誠懇的對我中國人說句話、就是中國人的心理、都認為日本雖然佔領南洋、但南洋資源絕不能為日利用、如果日本要以軍事的獲得、英國、荷蘭、美國就要用焦土抗戰的方法、把南洋資源、如洋油、橡皮等給毀了、這種宣傳在過去兩年以來、常常聽到的很多、中國知識階級、有產階級的人、相信這種宣傳的人、也不在少數、我簡單的舉出一個事實、對諸位說明、就是德國要進駐羅馬尼亞獲得煤油的補給、那時英國人完全把持着羅馬尼亞的油田、就是如果德人要進駐、就完全將他毀了、這與荷蘭東印度的油田受英美人支配的事實相同、也就是如果日本以武力佔領爪哇、美國也一定要將

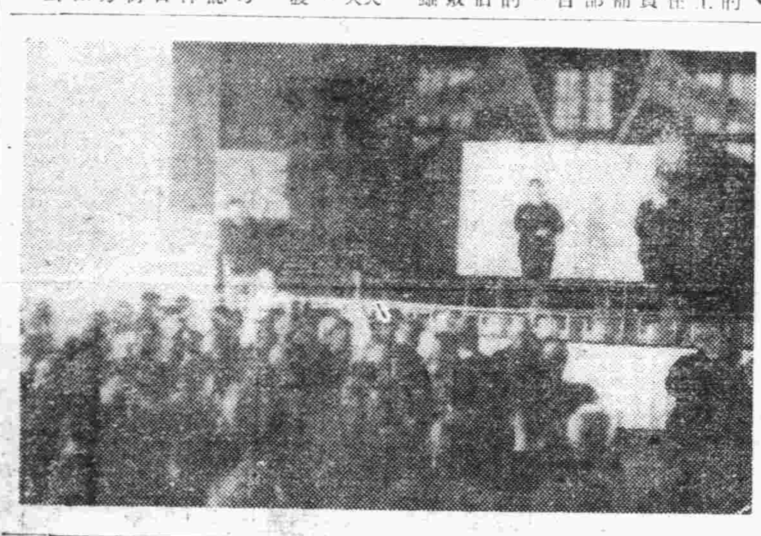

（寫真係緒方所長前日在講演會講國際情勢的情形）

一油田毀壞一

的宣傳是完全不同的、今天羅馬尼亞並沒有將油田毀壞、荷蘭人將來是不是如英美人所說的將油田毀壞、請大家對這個問題仔細看看罷了。

所以長期戰爭人的要素、物的要素、日本現在因軍事的勝利、人可以說是確定了十分之八了、那麼比人的資源、物的資源還要最重要的、我不能不向大家說說、就是「精神」二字、日本這次可以說是上下一心、甘苦一致、人人有為國犧牲的精神、個個有長期戰爭的覺悟、所以自開戰以來、軍事的進展、是人人知道的、就是國內一般人民、無論什麼時候都是勤儉耐苦的、在那裏作軍事的後援、這種精神是英美所沒有的、今後英美戰敗、能不能有這種精神來對戰勝的日本、這卻是將來長期戰爭的一個最重要的問題了、所以我們研究長期戰爭的人的資源、物的資源固屬要緊、如果把精神問題看輕了、那恐怕我們必定要陷於一種認識不足的危險、就拿現在美國的現狀、物的資源是超出世界的、美國的軍備、海軍、陸軍、空軍等也都準備了二十多年、何以這次不到一個月的期間、就如此的慘敗、我可以簡單拿一句話來說、就是美國人太有錢、怕死、沒有犧牲的精神、英國人支配世界

一二百多年一

、榨取殖民地的資源也有二百多年、他們享受太過、也沒有犧牲的精神、所以香港演出投降的一幕來、換句話說、現在精神問題、英美已經立於絕對屈弱的地位、所以長期戰爭、英美是沒有十分的把握的、但英美的本身雖然沒有這種犧牲的精神、他還想利用殖民地的人民、或是我中國的國家及人民、來替他們犧牲、所以現在一十幾國的聯合陣線、這就是英美一種奸策表現出來的證據了。現在一十幾國中、最注目的就是中國的重慶與俄國了、看俄國近來的態度、不一定上他們的當、可是我們中國的重慶、好像是依賴他們很重的樣子所以我覺得重慶方面、不能不丟這個時候仔細研究這世界大勢、與將來東亞的運命罷。

最後、我對於華北以及國民政府治下的中國同胞說幾句話、希望將我所說的話、大家平心靜氣的來研究研究、並且要以真正的利害關係、來往研究的基本條件、然後求出來真正的結論、才不至於有偏頗的見解和行為、然後才能與付我們將來的運命。一方面還要報告一件事實、就是在國民政府治下的人民與華北的人民、多半有

一這種疑問一

、就是日本打走了英美、也不過是代替英美搾取我中國人罷了、所謂近衛的聲明、恐怕日本不能履行了、對這個問題、我可以拿十二月十六日中國派遣軍總參謀長的聲明、來給大家作個答復、他這麼明說；「中國人有疑慮日本將英美勢力驅逐出中國以後、不過代替英美來壓搾中國、或是說、近衛聲明恐怕日本因戰勝英美、對中國不與實行等等的懷疑、這完全是中國人的一種杞憂、日本這次定名大東亞戰爭、就是為解放東亞民族而戰爭的、東亞民族的

一最大基本一

、就是中日滿三國、所以希望三國一致協力、來建設東亞新秩序、絕沒有壓迫、或是搾取東亞民族的企圖云云、」大家看到這個聲明、當然就可以明白了、我還要報告的一件事、就是我自從十二月八日開戰以後、到十二月二十二日在門司上船的期間內、英美俄將的飛機並沒有去過一次日本、我十二月二十四日到了青島後、反而親友都囑都驚疑的問我、我說一次都沒有飛機去、但他們還不大相信、現在的各種事實、已經將這個疑團說明得十分清楚了、我的講演也就此完了。

中華民國三十一年正月十三日青島市禮堂

膠區新民會各分會
計劃組織中

市屬膠州區新民會之各種分會、在去年度只有農村分會之結成、茲為加強新民會之機構及推進新民會之工作起見、新民會之各種分會、現正在積極籌劃結成中、茲將其計劃組織各分會分誌如次、

一、官吏分會、一、新民會事務分局職員分會、一、城內學校教職員分會、一、第一區區公所公吏分會、一、第二區區公所公吏分會、一、城內商業分會、一、城內鄉紳分會、一、城內工業分會、一、城內教育分會等以上各分會現正在協力籌劃結成、將來官民一體、共同推進新民會之工作前途頗堪期待云。

促進皮膚滑潤！或强韌！
各種功效
一、防止皮膚浮脂
二、使化粧持久
三、能使皮膚潤滑
四、防止雀斑或風刺
五、男子剃臉後用
資生堂
脫脂性香蜜水
資生堂 銀座

農用殺蟲藥水
奇應姑 キ ン ク
衣食問題之解決全在農作物之增產！
但須除虫害、保護農作物!!
尼古丁劑、地利斯劑等農藥輸入困難
唯一救星即為國產農藥！
◇五大特色◇
一、藥效確實、害虫絕滅
二、藥價低廉、經濟的
三、不妨與別種葯混用
四、對於作物與人畜毫無損
五、用法簡易
圖案簡章即時奉寄、各埠著名藥房及農業公會均有出售
製造發售處 大阪市堂島 帝國除蟲菊株式會社 農藥部
經理處 三昌洋行 三井洋行 木下商店

獅子牙粉
雙美人化粧品
麗德化粧品
斯毛克牙粉
絲瓜牌歌淪
嬌妮化粧品
茄蕊露化粧品
明色化粧品
其他有名化粧品
明治生命保險
三菱火災保險
第一徵兵保險
代理店
銀丁 白 批發部
各種雜貨。化粧品批發
白石洋行
青島山東路銀丁對門。電話（2）三八八八號

美術照相必須配以
美術鏡架方可美觀
青島明星照相館
新到大批
美術鏡架 物美價廉
零售批發 均所歡迎
地址高密路五四號
電話（二）四九八九號

營業科目
雜貨 食料品 土產物 機械金物 原料類 建築材料 糖 油 類 保險業
本店 東京市京橋區銀座二丁目
支店・出張所 倫敦、巴黎、伯林、羅馬、紐約、布宜諾斯艾利斯、加爾各答、孟買、上海、南京、漢口、天津、北京、濟南、太原、青島、石家莊、新京、奉天、哈爾濱、大連、其他日本重要都市
大倉商事株式會社青島出張所
南定炭礦株式會社事務所
千代田生命保險相互會社代理店
大倉火災海上保險株式會社代理店
大倉洋行
青島長山路四號 電話

武俠小說　臥虎藏龍傳

王度廬著　鏡海畫

第十三回　冰心熱淚少婦思鐘仇　詭計陰謀老猾設陷阱　【21】

她還一半玩笑地、以刀當爲招勢了兩三下但楊麗芳的槍却勢如蛟龍、直向她來扎、她退退地向迎了幾下、自覺吃虧兵器太短、幾乎被楊麗芳一槍刺中了肋旁、她急了、揮刀說：「騷丫頭！小賤娘們！」楊麗芳憤然氣、但並不還口罵只沉穆鎮定地、手腕搾勁、使槍桿彈動、槍頭點動、這叫作「鳳點頭」、專取對方的手腕、何劍娥立時眼睛就花了、虛迎一刀回身向山上就跑、楊麗芳緊追上去、槍往上挑、何劍娥嚇得「哎呀」一聲、疾忙低頭翻掙、一鏢打來、楊麗芳趕忙縮身、鏢從身邊飛過去觸落在山石上、她不得不退後一步、暫時停止向前。何劍娥就乘勢蹌慌着跑上了山、到了山頂上她却一鏢接連着一鏢打來、楊麗芳伏跽在一邊槍抖成「梨花擺頭」之式護住了身、上面飛來的五隻鏢、兩鏢被槍撥落、三隻是全都打空、何劍娥忽然又跑了掘楊麗芳已然看不見她了、就又停了些時、看見山下已沒有動靜、鐵紅的陽光已然再冉升了起來、楊麗芳又踏歇了一會、就往下走、強往了馬再往上。同時仰着頭時時提防上面的暗器、但幸而沒有她就牽馬上了山、一看、是一道很平廣的山嶺、樹木也很稀、下面是一遍田禾、被太陽照成金色如滾滾着萬頃金波的大海、她迎着陽光騎上馬、順着山嶺去走、才走過了一重山嶺、迎頭又看見了何劍娥、何劍娥見了她回身又跑、楊麗芳趕緊又追、但是她很驚疑、特別的小心、同時見這道山嶺却又應當往上去了、路也沒有剛才那麼寬、不像那樣平了、登上了這第二重的山嶺轉過去却是一遍平谷、這裏有一群山鳥全都驚飛起來、楊麗芳就一驚、馬撥得更緩了、才來到平谷上見四面無人、何劍娥也不知往哪裏去了、正在驚疑、突然聽得一聲呼哨、楊麗芳疾忙退馬、却見何劍娥又在前面高處出現、舉着高搖着白手絹、就見從她的腳下一股山夾道裏、跑出來十幾個人、都是短打扮、有的還光着膀子、多一半使刀少一半拿槍、一齊奔向她來、氣勢洶洶、齊聲威嚇說：「快下馬來！乖乖的投降吧！」上面的何劍娥在山石上歡躍、說：「小媳婦子！你還不扔下你的槍嗎？」楊麗芳大怒、疾忙下馬挺槍向前、迎面就有三個人一齊使槍向她來刺、但這三個人全都是胡扎亂戳、哪裏懂得槍法、楊麗芳雖然力弱、但是步驟不亂、運用她的巧妙的槍法、封劄沈殺、一着緊似一着、不十合就被她刺傷了兩個人。於是其餘的人都慌、何劍娥也從高處跑了下來、大聲嚷喊着、她說：「別怕！別怕！你們還他媽的是佔山爲王的好漢啦？會怕一個娘兒們！」她指揮着、一擁齊上但楊麗芳的槍法更加精熟、槍尖亂點、白纓飄舞、映着陽光十分好看、雖然左右全是刀槍亂上、勢極危迫、但她的槍抖起來緊護住了身、誰也不能夠進前、槍本來是「兵器中之賊」。尤其楊麗芳所使的是眞正楊家的正梨花槍法所以鉤攔、綳、絞、抖動如飛、女魔王何劍娥也彈刀上前、但十幾個人也都敵不過楊麗芳、又戰了二十餘合之後、楊麗芳的力氣也就有些接不上了、但仍然緊咬牙關、奮勇揮槍、不料這時那山夾道中又有許多賊人跑來、一個跟着一個、手中全都提着鋒利的兵器、何劍娥就又大喊道：「快來吧！快來幫幫手、快把這個小媳婦捉住！」楊麗芳未免吃驚、因爲對方的人多兵器又多、楊麗芳的槍眼看着就要護不住自己的身了、急得她要哭出來罵出來、可是跑來的這二十多個嘍囉、齊都彼此用黑話招呼、他們說的話楊麗芳雖然聽不懂、但也可以看見他們都是滿身流汗、氣喘吁吁、有的且頭上流着血、像是被人逼迫得跑來的樣子、只聽明白他們說了一句「俞秀蓮」！何劍娥就要漲滿了臉、臉上的紅痣突起來、跟被槍扎傷了一個血窟似的、她的嗓子也劈了、扯開了大嗓大罵說：「你們這一群膽怯無能的小子、白占了惡牛山多少年、焦大虎那忘八東西也跑了嗎？快來幫助！連個小娘們都捉不住你們還…………」她罵的話極爲難聽。

今日節目

八、三〇　新民體操　北京
八、五〇　初等日語講座　北京　（第五八講）　四宮春行
九、一〇　華北時局　北京
　唱片　北京
九、三〇　新聞重述　北京
　防空進行曲　西施　林四娘　五花洞
九、五〇　商情行市　北京
一〇、〇五　新民講壇　北京
　友邦日本致勝之原因（四）　新民會中央總會部員　高烈夫
一一、五〇　唱片　北京
　新民青年歌　上陽宮　楊貴妃
一二、〇〇　報時　北京
一二、一〇　職業介紹　北京
　怎樣預防火災　家庭常識
一二、一五　娛樂節目　北京
　一、脾子戲　大鐵緣妻　杜貞禧
　二、樂亭大鼓　三堂會審　新鳳雲
一三、〇〇　新聞　北京
一三、一五　魚肉蔬菜行市　北京
一三、二〇　唱片　北京
　借東風　小放牛
一三、三〇　評書　北京
　飛龍傳（第一九三回）　品正三
一四、三〇　新聞　北京
一四、五〇　娛樂節目　北京
　一、相聲　光棍哭妻　高金
　二、南板馬頭調　孟姜女尋夫　韓湘遠
一六、〇〇　臨時新聞　北京
一八、〇〇　兒童新聞　北京
　兒童時間　北京
　兒童之話：大東亞旅行記（十二）　柳稚心
一八、二七　預報本晚節目　本台
一八、三〇　中等日語講座　北京　（第五八講）　森田信夫
一九、〇〇　婦女時間　北京
　香港陷落感言　倪瑞君
一九、二〇　行政工作報告　北京
一九、二七　各地行政工作　北京
一九、三〇　演講　北京
一九、五〇　絲竹合奏　北京　留光社
二〇、二〇　新聞　北京
二〇、四〇　娛樂節目　北京
　一、單弦　馬介甫　常澍田
　二、時調小曲　反對花　宋大紅
二一、三〇　地方新聞　本台
　預報節目　本台
二一、四〇　京音大鼓　北京　烏龍院　果振文
二二、〇〇　報時　北京
　新聞　北京
二二、二〇　京劇　北京

日海州組合出帆

海州行　入港　出港
得春　迎春　元泰
濟水口行　瑞祥
石臼所行　永祥　華新　海川　新順　吉祥　大有
石島行　義順　太平

株式會社中村組
隱岐輪船洋行
協信海運株式會社
海州汽船同業組合　電話22四四五九號　三三七三號

遺失匯票聲明作廢公告

遺失者敝號持有之中華民國三十年十二月十六日中國聯合準備銀行天津行開出祈字第八六六九七號斯宜藥房抬頭中國聯合準備銀行青島分行付款匯票一紙計國幣三千元整今已遺失除向該行照章掛失止付外特此登報聲明該匯票無論落於何人之手概行作廢　青島奉天路一〇八號斯宜藥房啓

緊要聲明

敬啓者茲有葉金生所養之金同春帆船一隻現經該船主由蘇洪臣買到爲業所有該帆船以前如有欠外債或作抵押等情自登報日起統限於十日內前來賣船人處依法聲明過期以後賣船人概不負責除立字據外特再登報鄭重聲明　買船人蘇洪臣啓　金鄉路七九號永利行後院

緊要聲明

爲聲明事本號修友王祥勳年二十八歲辛二十號身帶居住證〇八二九七七出號在外一切行動與本號無涉恐未週知特此聲明　東方市場五四號祥盛公啓

緊要聲明

敬啓者竊玉齋謹以菲材忝充青島國民飯店經理以來承蒙各界友好諸多幫助無任銘感茲因公私忙迫對於該職實難兼顧爰於一月三日提請股東會議正式辭職當蒙允准所有經辦事項俱已交代清楚即日起卸去經理職務誠恐各界不明眞像用特鄭重聲明　趙玉齋啓

馬達廉售

茲有德國貨西門子牌三匹四匹五匹新舊馬達電機廉售電話二〇〇至三八〇購者請至大沽路二十號面洽

高大夫醫院肺病鐳療科廣告

本院鐳療科專治一二三期肺癆急性肺炎氣管支加答兒肺膿瘍肺壞疽肺癌肋膜肺二口虫病百日咳喘息等症痰一次可消滅病原體一千萬爲各國醫界公認確有功效之治療也　院長醫學博士高內安啓　肥城路八號電話一五八九四

遺失聲明　第〇〇七九七六號居住證遺失聲明作廢　河南路九八號王乃瀚啓
遺失聲明　第〇五五四〇號居住證遺失聲明作廢　濟寧支路四號內二戶陳潘氏啓
遺失聲明　第三一二四四八三號居住證遺失聲明作廢　東太平村二九一號趙同義啓
遺失聲明　第一九九六二七號居住證遺失聲明作廢　莘縣路市場二樓五九號于善訓啓
遺失聲明　第三一二五二四號居住證遺失聲明作廢　小村莊六二號呂振忠啓
遺失聲明　第二一一二六號居住證遺失聲明作廢　李村支路四號內六戶紀玉臣啓
遺失聲明　第二四八一一八號居住證遺失聲明作廢　西仲家窪二四八號周作松啓
遺失聲明　第〇五一三一七號居住證遺失聲明作廢　濰縣路五號楊誕川啓
遺失聲明　第〇九一〇二〇號居住證遺失聲明作廢　四川路新市場賈明倫啓
遺失聲明　第〇九一〇二二號居住證遺失聲明作廢　四川路新市場鄭平華啓
遺失聲明　第二三三二六六號居住證遺失聲明作廢　東鎮瑞雲路五號鄭福成啓
遺失聲明　第二四八五七三號居住證遺失聲明作廢　曹縣路二號田春啓
遺失聲明　第〇三〇一四四號居住證遺失聲明作廢　鄆城北路二〇號王官聖啓
遺失聲明　第二一九一三九號居住證遺失聲明作廢　熱河路一號內六號張振鴻啓

遺失聲明　第一六七七六一五號居住證遺失聲明作廢　大港一路三五號周志祥啓
遺失聲明　第五三六八五四號居住證遺失聲明作廢　奉天路八三號李寶來啓
遺失聲明　第一六七四三八號居住證遺失聲明作廢　背集路十一號王信友啓
遺失聲明　第〇〇二四三〇號居住證遺失聲明作廢　北京路六五號孫獻之啓
遺失聲明　第〇八四七一八號居住證遺失聲明作廢　佛濤路四號之甲王朝俊啓
遺失聲明　新領空白第〇九五一四五號居住證遺失聲明作廢　寧陽路三號趙樹華啓
遺失聲明　新領空白第〇九五一四六號居住證遺失聲明作廢　寧陽路三號趙謙氏啓
遺失聲明　第二六二五七號居住證遺失聲明作廢　城陽鎮東城陽村二四二號袁秩佑啓
遺失聲明　第一二〇一三三一號居住證遺失聲明作廢　城陽路二號萬善秀啓

萬寶晶石眼鏡店

久駐嶗山採辦晶石
電机割磨各式眼鏡
出品精良定價特廉
信用昭著遐邇咸知
外埠函購惠款即寄
青島　河北路二十九號　北京路口天津路轉角

三井物產株式會社　青島支店

營業科目
一、雜貨類　砂糖、木材、啤酒、洋紙、膠皮軸、毛類、毛織品、煙草、膠皮、綿製品、海產物、鹽、牛肉、諸罐頭食料品、膠皮車胎、染料、工業藥品、工業原料及其他雜品。
一、機器五金類　電氣、紡織、礦山、鐵道用諸機器及附屬品材料、鐵管、小野田洋灰、各種建築材料。
一、土產類　落花生、生油、生餅、肥料、小麥、麵粉、米、棉子、獸皮及他雜穀。
一、當灰、礦油類。
一、火災海上保險代理店
一、海運事業

本店　東京市日本橋區室町二丁目一番地
支店、出張所　倫敦、漢堡、巴黎、紐約、桑港、西雅圖路、孟買、唐地、甲古他、閩貢、蘇拉巴亞、蘇馬拉、巴打華亞、盤谷、新嘉坡、斯士寧、買路資路、馬尼拉、先布、香港、西貢、廣東、漢口、長沙、上海、煙台、天津、北京、大連、安東縣、牛莊、奉天、新京、哈爾濱、京城、仁川、釜山、平壤、臺北、高雄、其他海外及日本各重要都市。

電話　支店長室二四八八　庶務五一六二二　雜貨二五三三二　機械五金二五四一　土產二九四四　石灰二八九一　船舶交渡五一六三　保險二四五九　凡納三六四　勘定二〇四五

華北運輸代理保險

火災保險　運送保險　海上保險　汽車保險
敝社對於敝社所經理之貨物之運送保險特予以優待
（隨呼隨到）
帝國海上火災保險株式會社　朝日海上火災保險株式會社　住友海上火災保險株式會社　日本海上火災保險株式會社
青島代理店　華北運輸股份有限公司　青島山東路一八三號　商事係保險部　代表電話二一八二〇一五

大華旅社

大華旅社建築成功
內外寬闊地址適中
大小房間設備摩登
空氣清爽旅客福星
輪埠車站汽車接送
來往便利水陸交通
長住包月價格從輕
如蒙光顧無任歡迎
地址：莘縣路一〇〇號　電話：（二）四〇五三號

神算　靈機子命相專家　由連來青

本相士來青、日雖不久、再三惠顧者頗多、其理無他、數理澈底之故耳、君有萬難大事、盍興乎來
課金一元、談相批命、另有詳單
時間上午十時至下午七時
寓大沽路三義棧三樓一三九號

箭刀肥皂

去垢迅速　經濟耐用
特價每元五塊（每人限購一元）（外埠恕不郵寄）
贈品已完　新年起不再奉贈
青島李村路三一號　永泰昌

大仁堂

大仁堂　立愈久淋　白濁丸
大仁堂　花柳清血　解毒丸
大仁堂　婦女　破血丹
調經止帶丸

青島分銷處　北京大仁堂大藥房開設

張萬年大夫

確具把握　負責根治

花柳淋病　爲各級社會解除切膚痛苦　濕十五年以上臨床經驗

特備近代科學化各種電器醫械　採取世界最新技術　選用歐美名廠特效靈藥　並專治一般屢治不愈疑難之症　絕對負責　確保斷根

初起久患　屢治不愈

花柳病一般症狀及療法

花柳病者須注意的變化

如何方能治愈頑固各症

[illegible]

總批發　各大藥房均有代售　張萬年大夫

一盒除根　確具把握

全治膏

青島被服工廠

呢絨綿花布
包作各官署各團體各學校制服等項
青島河南路二號
電話（二）四五八八號
營業所電話（二）四九三九號

李琴圃福幼餅　小兒聖藥

擅治小兒食積腹痛面黃少食發熱咳嗽嘔吐瀉痢等症
每瓶六角　藥房均售
琴圃兒科醫院發行　興縣一路九號　電話二四四七六號

大阜銀行

本行辦理銀行一切業務及倉庫貨物抵押事宜手續簡便利率克已除烟台灘縣海州已分設支行辦事處外所有天津濟南開封商邱徐州德州濟寧博山周村各地亦均可通匯取費從廉如蒙賜顧無任歡迎
青島總行　電話　總理室二一七九三　營業室二（三四五六）一七九九四　出納室二一四三九　倉庫課二一四一三九　大港倉庫二一〇三六四　小港倉庫二一八八一七　夜間用電話二一七九五

編織毛衣

謹告　各界紳士們、冬節將近了、應當預備寒衣服、歡迎男女、本號特請優秀技師新式登織毛衣諸君、如有願工國織者低廉、送本號定期不誤
東阿路六號　平岩商店　電2三一三三號

中國飯店

特聘高等精良廚師
包辦筵席零吃小賣
菜蔬清潔味美適口
開幕宗旨露佈
地址：北京路三十五號　電話：（二）一九九七、七七四五號
喜慶壽事禮堂寬闊
招待週到物美價廉
如蒙賜顧竭誠歡迎

光陸大戲院

平度路二十二號　電話二七八三〇
循環開演　座價一元　九角七角　一加成捐
今天兩大貢獻
臨別紀念　最後一天
機不可失
千萬莫錯過
表演特別節目精彩絕倫
！四種危險節目青市從未見過！
扯鈴　飛車　飛叉　飛刀
墨西哥技術團
此種驚險節目本院有出演不如諸君快先捷足登
同時加演電影皇后胡蝶主演古裝歷史宮闈哀豔巨片
絕代佳人
富麗堂皇！古色古香！

安平戲院

濟南路二十一號　電話二五一四八
時間　每日一點三點五點七點九點循環開演
票價　池座一元　兒童七角　一加成捐
國產公司首開頁歷史巨片獻映
今日特選　空前名作
吳村導編最新社會悲劇
周璇　白雲　主演
慕容婉兒　龔秋農　尤光照　合演
（金嗓歌星新歌總匯合）
天涯歌女
名曲如雲層出不厭新歌似雨貫耳聯珠
狂歌醉！心頭恨！低唱彈淚到流淚
全劇：悲調合諧：內容：價值非凡
請速光臨　映期無多
（優待券暫停通用）

新華大戲院　東鎮分院

福寺路六三號　電話三〇五五六
徐劉朱　劍鰲君美鈞培
蘋豔秋　陳永春　劉俊華　徐劍豪　劉遐卿　陳翠仙　劉芝蘭
今天午戲　斬黃袍　烏龍院　伐子都
今天夜戲　武昭關　路知馬　遙力
票價　樓上九角一律　當日開演不計十夜得獎金　兩元四分決終場空不落

金城大戲院

西大森（同記）二十二號
武生泰斗　坤伶首席
劉俊文　張豔卿
文武老生　正工老生　坤伶花衫
劉蘭英　劉俊源　劉蘭秋
開演時間午十二時夜六時
●夜戲●
南天門　鍘頭鳳　高寵　從戎
每逢星期六、日午戲准演
座價　池座十排一元五　池座後排一元　樓座一律一元　碼票三角　外加觀覽捐一成
售票時間　每日上午十時
先期售票　對號入座

東鎮慈光大戲院

雲門路二十三號電話三一六八八
國曆新年　提早上午十一時起　開演循環　座價　優等三角　學生兒童一角　加捐一成
今天公演　滿洲映畫協會有聲愛情巨片
愛焰
李明　張敏　劉恩甲　主演
悲哀　傷心　淒涼　慘痛
使你使你痛哭！流淚！傷心！
下期公演　典型母親

中和戲院

青島山東路北首電話二二六二三
黃張婁　寶岩文琴亞儒
茹福麟　孫慧霞　楊壽山　韓子峯　秦月樓　劉湘臣　桂雅卿
午一時開演五時止夜六時開11時止
午戲　搖錢樹　法門寺　取洛陽
夜戲　西遊記　十三本
午戲價目　池座每位七角　樓座每位五角　碼座每位三角
夜戲價目　池座前十排一元五角　池座後十排一元　樓座每位七角　碼座每位三角
▲加捐在外

海狗強腎丸

增加身體的健康　增加夫妻的愛情　增加兒女的生育
此丸用驗海狗、鮮生鹿茸、高麗、珍藥、料精製成、有固本扶元之功、反弱爲強之效、初次試用即覺精神百倍、起陽、補腎壯陽、血氣充足、腎堅強耐久、百戰不敗
一、治先天不足後天失調
一、治酒色過度未老先衰
一、治青年手淫遺精早洩
一、治腎虧陽萎腰酸腿痛
定價大瓶三元　小瓶一元五角
廣東慎之堂出品　凡購者加五送貨
廣東藥品商店總經理　博山路福成祥　李村仁德大藥房
青島山東路一七九號　電話二七一一六
北京路長春堂　天津路萬生堂藥房
膠州路同春堂藥房　山東路廣安大藥房
一台東三路廣東藥房　雲南路金鄉路方子
威海路共和大藥房

感謝國醫張百效大夫

逕啓者、青市中醫、張百效先生、醫學精深、經驗宏富、凡有疑難重症、無不藥到病除、洵爲現代之良醫、內子於去春染痰喘症、兼有下作痛、遍延中醫士診治罔效、介紹張君百效、遂往就診、僅服藥三劑、病即見愈、繼服數十劑、完全去根、近與內子談及、上年病狀之危險、因感先生治療之迅速、特書數語、登報鳴謝忱、藉告島上士女、如有染重症、醫藥罔效者、請逕往診視、定能着手回春也
診病時間　上午十時至午十二時　下午三時至六時　門診貫兩元　出診貫五元　一東西城加倍
張君百效現寓觀海一路十二號
舊曆初一十五停診　鄙人賀俊生謹啓

發賣廣告

一、凍粉（細凍粉及角凍紛）
今年份之新貨上市多少不拘歡迎惠顧
一、理研製品陽畫感光紙販賣
理研代理店
合資會社　甑山客廠寒天製造販賣部
青島李天路百九九號　電話三〇一七一號